Vabriku tänava koolimaja kroonika

1915 - 1965

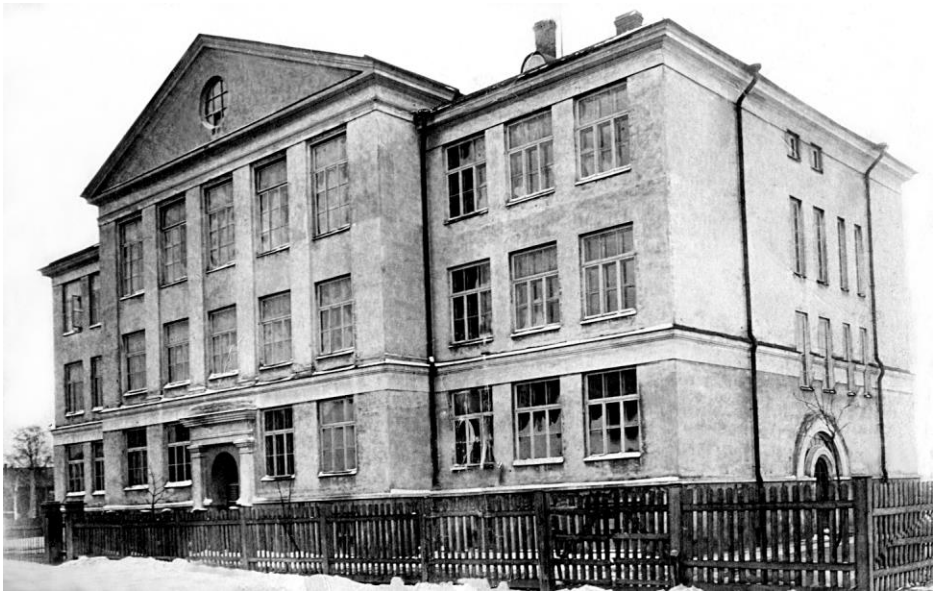

SISUKORD

Eessõna 4

Vabriku tänaval asuva koolimaja valmimise lugu 5
1915/16. õppeaasta 7
1916/17. õppeaasta 8
1917/18. õppeaasta 9
1918/19. õppeaasta 11
1919/20. õppeaasta 14
1920/21. õppeaasta 16
1921/22. õppeaasta 18
1922/23. õppeaasta 20
1923/24. õppeaasta 24
1924/25. õppeaasta 27
1925/26. õppeaasta 31
1926/27. õppeaasta 32
1927/28. õppeaasta 35
1928/29. õppeaasta 37
1929/30. õppeaasta 38
1930/31. õppeaasta 39
1931/32. õppeaasta 41
1932/33. õppeaasta 43
1933/34. õppeaasta 45
1934/35. õppeaasta 48
1935/36. õppeaasta ..... 50.
1936/37. õppeaasta 52
1937/38. õppeaasta 53
1938/39. õppeaasta 54
1939/40. õppeaasta 56
1940/41. õppeaasta 57
1941/42. õppeaasta 59
1942/43. õppeaasta 61
1943/44. õppeaasta 63
1944/45. õppeaasta 65
1945/46. õppeaasta 68
1946/47. õppeaasta 73
1947/48. õppeaasta 80
1948/49. õppeaasta 91
1949/50. õppeaasta 104
1950/51. õppeaasta 112
1951/52. õppeaasta 121

1952/53. õppeaasta 128
1953/54. õppeaasta 135
1954/55. õppeaasta 140
1955/56. õppeaasta 144
1956/57. õppeaasta 147
1957/58. õppeaasta 148
1958/59. õppeaasta 149
1959/60. õppeaasta 152
1960/61. õppeaasta 158
1961/62. õppeaasta 166
1962/63. õppeaasta 172
1963/64. õppeaasta 177
1964/65. õppeaasta 181

ALLIKAD 182

LISAD

Lisa 1. Koolimaja vilistlased
Lisa 2. Koolimaja õpetajad
Lisa 3. Koolimaja koolijuhatajad ja direktorid
Lisa 4 Meenutused aastatest 1928-1933 ja 1941-1950
Lisa 5. Tallinna 18. Keskkooli keskkooli I lennu kroonika
Lisa 6. Tallinna 18. Keskkooli keskkooli II lennu kroonika
Lisa 7. Tallinna 18. Keskkooli keskkooli III lennu kroonika
Lisa 8. Tallinna 18. Keskkooli keskkooli IV lennu kroonika
Lisa 9. Tallinna 18. Keskkooli keskkooli V lennu kroonika
Lisa 10. Tallinna 18. Keskkooli keskkooli VI lennu kroonika
Lisa 11. Tallinna 18. Keskkooli põhikooli I lennu kroonika
Lisa 12. Tallinna 18. Keskkooli põhikooli II lennu kroonika

Eessõna

Tallinnas, Vabriku tänaval asuv koolimaja, tähistab 2015. aasta oktoobris oma 100. sünnipäeva. Sada aastat on pikk aeg ühe koolimaja elus. Selle aja jooksul on toimunud kaks maailmasõda, vahetunud on riigikorrad. Koolimaja on kandnud ka erinevaid nimesid alates Tallinna Linna 9. Algkoolist kuni Kalamaja Põhikoolini.
Lähenev kooli suur juubel kutsub enam mõtlema koolimaja ajaloole.
Kahjuks puudub seniajani trükis, kus oleks kirjas põhjalikum koolimaja ajalugu, eriti selle esimesed 50. aastat.
Käesoleva kooli kroonika näol on tegemist katsega anda Vabriku tänava koolimajast 50. algaasta kohta süstematiseeritud ülevaade. Uurimus ei sisalda ammendavat faktitäiust, püütud on talletada põhisündmused õppeaastate kaupa.
1915.-1947. aastate südmuste kirjeldamisel on põhiliselt tuginetud arhiivimaterjalidele ja muudele kirjalikele allikatele. 1946.-1964. aastate kohta on info suurelt jaolt pärit kooli vilistlastelt ja õpetajatelt. Unikaalsed on fotomaterjalid nendest aastatest. Vilistlaste nimekirjad ja fotod nendest aastatest on enamuses saadud kooli vilistlaste käest.
Kooli kroonika sisaldab 12. lisa.
Lisa 1. sisaldab eesti õppekeelega klasside vilistlaste nimesid õppeaastate kaupa. 5. Keskkooli vene õppekeelega klasside vilistlaste nimed puuduvad info puudumise tõttu.
Lisa 2. sisaldab eesti õppekeelega klasside õpetajate nimesid õppeaastate kaupa.
Info puudumise tõttu on lisas toodud 5. Mittetäieliku Keskkooli ning 5. Keskkooli õpetajate nimed vaid 1947- ja 1952 aastate kohta.
Lisas 3. on informatsioon koolijuhatajate ja kooli direktorite kohta. Osade direktorite kohta puuduvad lisas eluloolised andmed, kuna neid ei olnud säilinud arhiivides ega Kalamaja Põhikoolis.
Lisas 4. on vilistlaste ja õpetajate meenutused aastate 1928.-1933. ja 1941.-1950. kohta.
Lisades 5 – 12 on informatsioon Tallinna 18. Keskkooli kuue keskkooli lennu ja kahe põhikooli lennu kohta. Nendes lisades on püütud esitada kõikide, Vabriku tänava koolimajas 1948.-1953. aastal alustanud kuue keskkooli lennu klasside- ja 1954ndal ja 1955ndal Vabriku tänava koolimajas kooliteed alustanud põhikooli lendude klassi lõpufotod koos õpilaste ja õpetajate nimedega. Esitatud on vaid nende klasside fotod, millede õppetöö toimus Vabriku tänava koolimajas. Kahjuks ei ole õnnestunud maksimaalset tulemust saavutada. Mõned klassi fotod on lisades puudu. Osadel klassi fotodel on nimesid puudu või puuduvad nad sootuks. Loodan, et vilistlaste abiga saavad osa nendest puudustest tulevikus kõrvaldatud. Klassi lõpufotodele järgnevad meenutused ja fotod oma kooliajast ja ka pärast kooli.
Kooli kroonika on olemas ka digitaalsel kujul. Digitaalsel kooli kroonikal eelis paberkandjal kroonika ees on see, et teda saab pidevalt täiendada.
Kroonika koostajana tänan kõiki neid paljusid koolikaaslasi ja õpetajaid, kes kroonika koostamisel nõu ja jõuga abiks olid ning mind suure hulga fotode ja meenutustega varustasid. Suur-suur tänu teile kõigile, kallid õpetajad, kooliõed ja koolivennad.
Ilma teie abita poleks seda kooli kroonikat saanud sündidagi sellisena, nagu ta on.

September 2014.a. Koostaja Raigo Piilberg

Vabriku tänaval asuva koolimaja valmimise lugu

20nda sajandi algul asus Tallinnas, Girgensoni (praegu Tööstuse) tänaval Linna Tütarlaste VI Algkool. Kool asutati 1. augustil 1900. aastal. Koolis oli vaid 2 klassiruumi. 1914. aastal õppis selles koolis 250 õpilast, neist 195 olid eestlased, 44 õpilast olid venelased ja 11 olid muust rahvustest õpilased. Õppetöö toimus vene keeles. Kalamaja piirkonnas elavad poisid pidid käima kaugemal asuvates koolides, sest Girgensoni 6 asunud Kroonu Poeglaste I Algkool töötas väga kitsastes oludes. Lisaks kahele eelnevale koolile asus Vana-Kalamaja 32. veel üks kool, enne 1917. aastat asutatud Natalie Jenseni kaheklassiline tütarlaste eraalgkool. Koolis oli vaid üks õpetaja – Natalie Jensen ja õpilasi oli keskeltläbi 15. Klasse oli kaks. Kui üks klass kirjutas, siis teises klassis tegeles õpetaja suuliste ülesannetega. Sel ajal puudus üldine riiklik koolikohustus. 1907. aastal korraldatud Tallinna laste loendusel selgus, et 8741-st kooliealisest lapsest ei käinud koolis 2257 last. Nendest 2257. lapsest oli koolis mõne talve käinud 727 last ja 1530 last oli täielikult ilma hariduseta.
Põhiprobleemiks oli kooliruumide suur puudus. Enamik koole asus eramajades rendipindadel.
1912. aastal kehtestati Tallinnas 4 klassiline koolikohustus. 1913. aastast anti tasuta algharidust.
Seoses elanike kiire kasvuga Kopli-Kalamaja linnaosas võttis Tallinna linnavalitsus 1914. aasta mais vastu otsuse rajada Vabriku tänavale algkool. Linn omas vabu krunte niihästi Graniidi kui ka Vabriku tänaval. Valik langes Vabriku tänavale. Koolihoone projekteeris linnaarhitekt Georg Hellat. Koolimaja ametlikuks nimeks oli Tallinna Linna IX Poeglaste ja Tütarlaste Algkool.

Säilinud on Tallinna Linnaplaneerimise Ametis Vabriku tänava kooli plaan korruste kaupa:

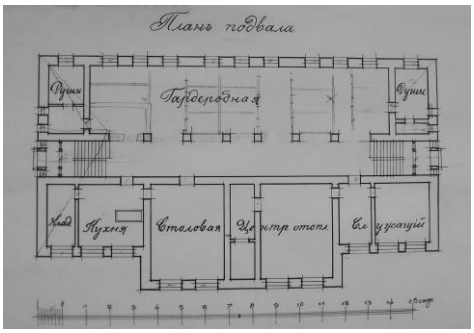

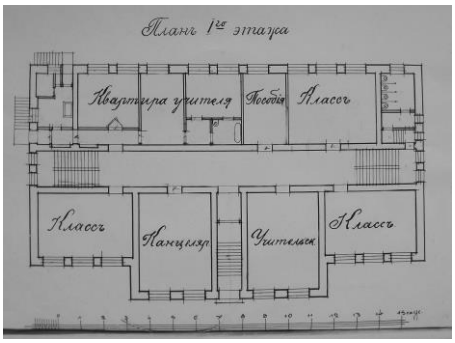

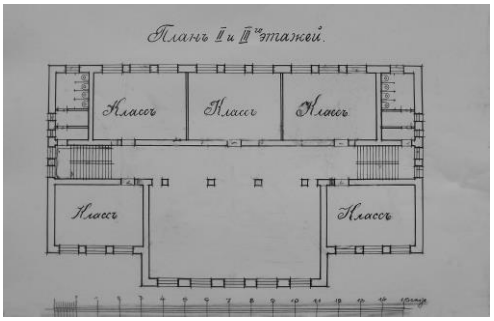

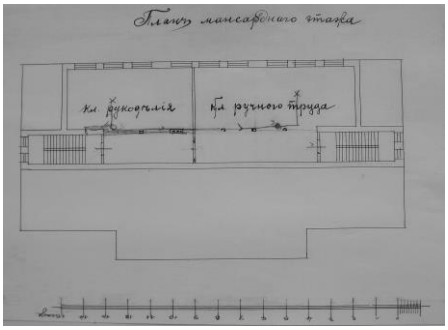

Tallinna Kultuuriväärtuste Ametist pärit koolimaja lühikeses ajaloolises ülevaates on kirjas: „Koolihoone oli projekteeritud kui juugendist väljakasvanud uusklassitsismi laadis hoone, kolmekorruseline, kõrge soklikorrusega, osaliselt väljaehitatud katusekorrusega. Ehitis oli oma aja kohta silmapaistev: keskküte, võimlale lisaks duširuumid, suured valgusküllased klassiruumid.

1915. aastal koostatud ehitusprojekti järgi paiknesid soklikorrusel garderoobid, duširuumid, köök, söökla, keskkütte ruum üksikud abiruumid.

I korrusel paiknesid kolm klassiruumi, kantselei, õpetajate tuba ja omaette väljapääsuga suur mugavustega kooli juhataja korter.

II ja III korrusel paiknesid 5 klassiruumi ja postidega eraldatud võimla II korrusel ja aula III korrusel.

Mansardkorrusel paiknesid kaks käsitööklassi.“

Kuulutati välja konkurss ehitaja leidmiseks. Vähempakkumise konkursi võitis ehitusettevõtja Sinissov, kes oli nõus ehitama koolimaja 90 600 kuldrubla eest. Kooli vilistlase Karin Põder `i meenutuse järgi oli koolimaja ehituse juhendajaks tema vanaisa – Jaan Põder, kes oli lõpetanud Tartus kõrgema ehituskooli ja omas õigust juhendada ehitust. 1915. aasta septembris andis ehitaja koolimaja linnale üle. Maja vastuvõtukomisjoni otsus oli järgmine:

„Uus koolimaja Vabriku tänaval osutub moodsamaks ja avaramaks Tallinna algkooli hooneks. Hoone mahutab 14 klassiruumi ja mansardkorral veel kaht käsitöö klassi. Peale selle on koolihoones veel ruumikas koolijuhataja korter. Maja on varustatud moodsa keskküttega“ 16. juuli 1915 aasta linnavalitsuse otsusega asutati Tallinna Linna 9. Algkool aadressiga Vabriku tänav 10. Kooliruumide varustamine vajaliku inventaariga võttis umbes üks kuu aega.

Koolijuhatajale oli ettenähtud ametikorter koolimaja esimesel korrusel, väljapääsuga kooliaeda.

Koolimaja koolijuhatajatel ja direktoritel oli koolimajas ettenähtud ametikorter kuni 1950nda aasta kevadeni. Osa neist kasutas ametikortereid, osa mitte. Viimasena kasutas ametikorterit 15. Mittetäieliku Keskkooli direktor Edgar Ilves.

Tallinna 9. Algkool

1915/16. õppeaasta

Õppetöö algas 15. oktoobril 1915. aastal.
Kooli avamisel oli I klasse 9, II klasse 3, III klasse 3 ja üks IV klass.
Esimesel õppeaasta algul oli koolis 767 õpilast – poisse 341 ja tütarlapsi 426 ja klassikomplekte oli 16. Õppekeeleks oli vene keel.
Koolis oli 1915/16. õppeaastal 17 õpetajat Eestist: mehi 7 ja naisi 10.
Seoses rohkearvulise põgenike saabumisega Lätist Tallinna, oli vaja kindlustada nende kooliealistele lastele koolihariduse kättesaadavus. Ajalehe „Tallinna Teataja“ andmetel toimus 9. oktoobril nõupidamine sõjapõgenike asjus. Läti koolilastele korraliku koolihariduse andmiseks otsustati tuua Lätist kooliõpetajad. Linnanõunik Juhan Umblia tegeles Läti kooliõpetajate küsimusega. Otsustati, et ühes linnakoolis, mis osutus Tallinna 9. Algkooliks, avatakse pealelõunased klassid Läti koolilastele. Juba 24. oktoobril hakati Vabriku „uulitsa“ koolimajas registreerima Läti kooliõpilasi. Linnanõunik Umbliale oli Riias lubatud Riia 17. ja 35. kroonualgkool Tallinna ümber paigutada ühes selle koolijuhataja Ivan Bramschildtiga. Lisaks oli Tallinna komandeeritud Riia kroonu kihelkonna koolijuhataja Ivan Retstin.
Novembrikuus avatakse koolis Läti koolilastele 5 klassikomplekti. Sõjapõgenike lapsi, keda paigutati õppima Vabriku tänava kooli, oli 184. Kokku oli koolis, koos Läti põgenikega, 951 õpilast. Klassikomplekte koolis oli koos lätlastega 21. Nagu ajaloo kroonikast selgub, valitses eesti ja läti õpilaste ning õpetajate vahel südamlik ja sõbralik koostöö. Ühiselt hoiti kool puhtana, ei rikutud kooli mööblit ega õppevahendeid. Kokku oli koolis Lätist 2 meesõpetajat ja 3 naisõpetajat.
Tallinna 9. Algkooli koolijuhataja oli Peeter Talts.

Tallinna 9. Algkool

1916/17. õppeaasta

Õppeaastat alustati 25 klassikomplektiga. 9. klassis õppisid venekeelsed lapsed ja 16. klassis eestikeelsed lapsed; poiste klasse oli 12 ja tüdrukute klasse oli 13. Õpilasi oli 1081- poisse oli 476 ja tütarlapsi oli 605. Sellise õpilaste hulga tõttu oli Vabriku tänava kool Tallinna suurim kool. Koolis õpetas 25 õpetajat. Eelpool toodud andmed on pärit Tallinna Linnaarhiivis säilinud fondist 528.1.39. Tallinna 18. Kooli kroonikas toodud andmetel oli ka sellel aastal lisaks 1081 õpilasele veel ka 233 Lätist evakueeritud õpilast. Seega kokku oli koolis 1314 õpilast.. Kooli kroonikas toodud andmete õigsust ei ole olnud võimalik kontrollida, sest Tallinna Linnaarhiivi fondis 528.1.10 ei ole seda fakti mainitud. „Tallinna Teataja“ 1. septembri ajalehes on kirjutatud, et Läti sõjapõgenike lastele püütakse Nõmmel varjupaik avada. Koolilaste õppimise asukoha kohta puudub aga info. Ei ole teada, kui kaua Läti põgenike lapsed sellel õppeaastal 9. Algkoolis õppisid. 19. novembril 1916. lõpetas kool Vabriku tänaval tegevuse, sest kool anti Balti Merelaevastiku ülemjuhataja käskkirja alusel merejõudude käsutusse. Ajaloolase Robert Nermani arvates Liepajast äratoodud allveelaevnike kool toodi Vabriku tänava koolimajja.
14 klassi õpilased asusid õppima Veereni tänaval asuvasse 5. Algkooli. Neli klassitäit õpilasi asus õppima 6. Algkooli, mis asus Girgensoni (hiljem Tööstuse) tänaval. Ülejäänud 423 õpilast jäid koju. Novembri lõpus 1917. aastal jätkati koolitööd Harju tänav nr. 48 hoones. Klassi lõpetas 689 õpilast. Õppekeeleks koolis oli vene keel.
1917. aasta kevadel, peale Veebruarirevolutsiooni, toimus Eesti hariduselus murrang. Unistus omakeelsest koolis hakkas tasapisi realiseeruma. Omariikluse väljakuulutamise eelõhtul 1917. aastal oli õpetajaskond jõudnud sellisele arengutasemele, mis lubas võtta enesele vastutuse Eesti hariduselu eest. 1917. aasta mais loodi Eesti Kooliõpetajate Keskliit. Esimesel rahvaharidus kongressil 1917. aastal nõuti Eesti kohaliku koolivalitsuse loomist, et vabaneda tsaariaja kammitsaist.

Tallinna 9. Algkool

1917/18. õppeaasta

Sellel õppeaastal oli kool 5 klassiline.
Koolis olid õppeaasta alguses järgmised õppeained:

Õppeaine nimetus	5. klass	4. klass	3. klass	2. klass	1. klass
Eesti keel	3 tundi	4 tundi	4 tundi	5 tundi	5 tundi
Vene keel	6 tundi	6 tundi	6 tundi	6 tundi	5 tundi
Matemaatika	4 tundi	4 tundi	4 tundi	4 tundi	4 tundi
Geograafia	2 tundi	2 tundi	2 tundi		
Ajalugu	2 tundi	2 tundi	2 tundi		
Kodumaatund				1 tund	1 tund
Looduslugu	2 tundi	2 tundi	2 tundi		
Geomeetria	2 tundi	1 tund			
Joonistamine			1 tund	2 tundi	2 tundi
Võimlemine	1 tund	1 tund	1 tund	1 tüdr. 2 pois.	1 tüdr. 2 pois.
Näputöö				1 tüdr. – pois.	1 tüdr. – pois.
Laulmine	2 tundi	2 tundi	2 tundi	2 tundi	2 tundi
Kokku tunde	24	24	24	22	21

Peale õppeainete toimus igal hommikul palvetund saalis nende lastega, kes selleks soovi olid avaldanud.
Koolijuhataja aruande põhjal Koolivalitsusele oli Harju tänav 48 asuvas koolimajas 703 õpilast: 414 tüdrukut ja 289 poissi. Klassikomplekte oli 22. Klassiruume oli vaid 14. Selletõttu toimus koolis õppetöö kahes vahetuses. Õpetaid oli 25.
Poiste klasse oli 9: kaks esimest klassi, kolm teist klassi, kaks kolmandat klassi, üks neljas klass ja üks viies klass.
Tüdrukute klasse oli 13: kaks esimest klassi, neli teist klassi, neli kolmandat klassi ja kolm neljandat klassi.
2. augustil 1917. aastal võttis Ajutine Tallinna Maanõukogu vastu otsuse emakeelse õppe sisseviimisest alg- ja keskkooli. Kuid poliitilise olukorra teravnemine ei võimaldanud seda kohe täiel määral ellu viia. Koolides hakati järk-järgult ellu viima eesti keele kasutamist koolielus.
Esimene õppenõukogu koosolek 18. oktoobril toimus vene keeles ja koosoleku protokoll oli venekeelne. Teisel õppenõukogu koosolekul, mis oli 29. oktoobril, toimus hääletus koosoleku keele kasutamise kohta. Hääletusel oli õpetaja Elvine Piiperi ettepanek, et koosolek peetaks eesti keeles ja vajadusel tõlgitaks see vene keelde ja teine ettepanek tuli õpetaja Vassili Peedilt, et igaüks räägiks selles keeles, mida soovib ja kui keegi vajab tõlget, siis seda ka tehakse. Esimese ettepaneku poolt oli 7 õpetajat ja teise ettepaneku poolt oli 11 õpetajat. Sellega tunnistati teine ettepanek vastuvõetuks. Häälteenamusega võeti vastu ettepanek, et koosoleku protokollid oleksid eestikeelsed. Ilmselt oli koolis enamuses õpetajad, kellel oli probleeme ennast hästi eesti keeles väljendada. Puuduvad andmed selle kohta, mis keeles olid sel õppeaastal tunnid. Võib arvata, et see sõltus õpetajast; need õpetajad kel oli raskusi ennast eesti keeles väljendada, õpetasid vene keeles, teised õpetajad õpetasid eesti keeles.

Põhiküsimusteks õppenõukogu koosolekutel oli ikka ja jälle vaesemate kooliõpilaste majanduslik aitamine ja koolikorra küsimused. Sagedased olid koolis vargusejuhtumid.
Koostöös lastevanematega koguti kokku andmed koolilaste majanduslikke võimaluste kohta.
Lastevanemate majanduslikku olukorda silmas pidades jagati lapsed 3 rühma: esimeses rühmas olid kõige rohkem abi vajavad ja kolmandas rühmas olid kõige vähem abivajavad koolilapsed.
Abi oli rahaline. Õppenõukogu protokollides olid ära toodud kõigi abisaajate ja abist ilma jääjate nimekirjad. Linna poolt määratud 3 176 rubla otsustati jaotada selliselt, et kõige enam abi vajavad perekonna koolilapsed said 40 rubla, teine abivajav rühma laps sai 20 rubla ja kolmanda rühma abivajajad said 14 rubla koolilapse kohta. Nagu nüüdki, läks ka siis elu päev-päevalt kallimaks.
Seoses sellega otsustati asutada kapital (fond) vaeste laste aitamiseks. Raha sellesse fondi kavatseti saada annetustest.
Seoses saabuvate jõuludega otsustati korraldada peoõhtu.
Kuna oli sõjaaeg, siis oli ka teiste perede olukord raske. Suur osa õpilastest ilmus kooli peaaegu söömata, enne kooli joodi kodus vaid teed. Halva toitumise tõttu olid lapsed koolis väsinud.
Alates jaanuarist otsustati sisse seada teejoomine tunnivaheajal. Linnavalitsus oli andnud nõusoleku anda suhkru ja leiva fondi koolile. Raha leiva ja suhkru väljaostmiseks linnalt otsustati laenata vaeste laste abiandmise kapitalist. Moodustati õpetajatest komisjon, kes valmistas ette koolis tee joomist. Tee joomise kohtadeks määrati klassiruumid ja saal. Tee joomine toimus alumise korruse koolilastele peale teist tundi ja ülemise korruse koolilastele peale kolmandat tundi. Teeklaasi hind koos leivaga oli 15 kopikat ja leivata 10 kopikat.
Jaanuaris õppenõukogu koosolekul määrati kuni 1. veebruarini õppetundide pikkuseks 45 minutit ja õppetundide alguseks 8.30. Märtsis algasid tunnid 7.30.
1918. aasta veebruaris algas Saksa okupatsioon. Okupatsiooni võim nägi ette koolikorralduse muutmist, mis pidi ühtima Preisi haridussüsteemiga. Õpetajate seltsid ja liidud keelustati. Kogu võim linnas oli tegelikult saksa sõjaväe käes.
Märtsis toimunud õppenõukogu koosolekul loeti ette komisjoni poolt väljatöötatud klassijärelvaataja kohustused. Klassijärelvaataja pidi olema klassi „vaime juht“. Tal pidid olema teadmised iga klassiõpilase kohta andmed tema tervise, majandusliku olukorra ja vaimsete ning kehaliste võimete kohta. Ta pidi valvama ka klassis puhtuse ja korra järele. Samuti pidi ta valvama, et õpilased korralikult koolis käiksid ja et õpilased kooli lähedal ulakust ei teeks.
Igas klassis pidid õpilased valima enda hulgast 4-ks nädalaks klassivanema, kes pidi klassi päevaraamatusse kandeid tegema ja hoolitsema ka õppevahendite olemasolu eest klassis.
Klassivanemal pidi olema abi. Iga kooliõpilane pidi olema kordamööda klassi korrapidaja.
Alates 1. aprillist juhtis Tallinna hariduselu Linna Koolivalitsus.
Aprillis tuli kooli ettekirjutus Koolivalitsusest viia sisse sundusliku õppeainena usuõpetuse kaks korda nädalas ja tuli suurendada ka saksa keele tundide arvu. Koolis õpetas sel õppeaastal 25 õpetajat.
4. mai õppenõukogu koosolekul otsustati, et antakse sel nädalal õpilastele kätte tunnistused. Neid õpilasi, kes enne Lihavõttepühi koolist lahkusid, otsustati järgmisesse klassi mitte üle viia.
Õpilastele, kes peale Lihavõttepühi koolist lahkusid, peeti võimalikuks järgmisesse klassi üle viia.
Järgmisesse klassi viidi üle 600 õpilast: 364 tüdrukut ja 236 poissi.
Koolivaheaeg algas 18. mail.
Oli lootus viia koolitöö järgnevast õppeaastast Harju tänav 48 hoonest jälle Vabriku tänavale.
1917. aastal muutus Girgensoni tänaval asuv Tütarlaste 6. Algkool Tallinna 16. Algkooliks. Osa Kalamajas elavaid algklasside õpilasi said selles koolis õppida.

Tallinna 9. Algkool

1918/19. õppeaasta

Kool muudeti 6 klassiliseks.
Õppetöö algas 1. septembril Vabriku tänava koolimajas. Sel õppeaastal oli koolis 24 klassikomplekti ja neis õppis 1918 detsembri seisuga 830 õpilast: 367 poisssi ja 463 tüdrukut. Teisel poolaastal oli 15 klassikomplekti ja 15 õpetajat. Sellel õppeaastal töötas koolis kokku 31 õpetajat.
Enne koolitöö algust oli vaja kooliruumides teha korralik remont ning rajada uuesti kooliaed.
Puhastamist vajas kooli veevärk ja iseäranis kanalisatsiooni kaevud, mis oli igasugust prahti täis aetud koolimajas eelnevalt elanud vene madruste poolt.
Õppetöö alguskuudel Saksa okupatsiooni võimude korraldusel ei varustatud kooli elektriga. Seetõttu toimus õppetöö kooliaasta algul kahes vahetuses lühendatud tundidega (15 klassi enne lõunat ja 9 klassi pärast lõunat). Koolijuhataja Peeter Taltsi poolt Koolivalitsusele saadetud kirjas on palve valgustada koolis 14 erinevat kohta, nende hulgas ka 3 teenijate korterit. Algselt ei olnud koolis ettenähtud kortereid teenijatele. Seoses raske majandusliku olukorra tõttu riigis, oli seiskunud elamuehitus ning seetõttu valitses Tallinnas suur üürikorterite puudus. Kool oli sunnitud leidma, esialgu küll kooliteenijatele ja pärast ka õpetajatele, elamispinnad koolimajas.
Koolimaja 0 korrusel ehitati osa üldkasutatavaid ruume ümber korteriteks.
Oktoobris algas saksa vägede lahkumine Eestist. Kuna ka peale saksa okupatsiooni lõppu oli probleeme klasside valgustamisega, siis vähendati tunnid 30 minutilisteks. Pealelõunased klassid viidi alates novembri lõpust üle teistesse koolidesse, kus oli klassides parem valgustus.
Teistesse koolidesse viidi:

1 Poiste klassid; I D klass (klassijuhataja Hilda Talsepp), II B (k.j. Valter Karell), III B (k.j. Hans Ollino) viidi I Linna Algkooli, mis asus Kooli tänaval
2. Tüdrukute klassid; II D (k.j. Elfriide Tseller), II B (k.j. Eugemia Poska), III B (k.j. Elly Noor, III D (k.j. Vassili Mutt) viidi 19. Linna kooli, mis asus Pikal tänaval
3. Poiste II D klass (k.j. Eugenia Kärk) ja tüdrukute I D klass (k.j. Valentine Kinter) viidi Tallinna 18 Algkooli, mis asus Laial tänaval.

Tallinna Varustusvalitsus sai koolidele anda toiduaineid. Seoses sellega sai võimalikuks koolis suurel vaheajal koolilastele einet anda.
Koos saksa vägede lahkumisega 1918. aasta novembris muutus ka koolikorraldus. Õpilaste emakeel tunnistati õppekeeleks. Usuõpetus tunnistati vabatahtlikuks.
Koolis vähendati saksa keel tundide arvu nädalas 8-lt tunnilt 2-le tunnile. Palju energiat ja aega läks vaestemate laste abistamiseks nii söögi kui ka õppematerjalidega. Seoses novembris alanud Vabadussõjaga muutus õppetöö korraldus Tallinna koolides.
7. detsembrist katkestati ajutiselt õppetöö. Vanemad koolilapsed käisid 3 korda nädalas koolis kirjandust lugemas. Kuna kooli söökla ruumid olid korras, siis kutsuti lastevanemaid osa võtma söögi keetmisest ja väljajagamisest.
Seoses Punaarmee Tallinnale lähenemisega moodustas Tallinna kaitseülem Ernst Põdder Tallinna Kaitsepataljoni. Hilisema Tallinna 1. Kaitsepataljoni 5nda roodu moodustasid koolide õpetajad. Roodu ülemaks oli Aleksander Veiderma. Sellesse roodu kuulus ka 9. Algkooli õpetaja Georg Hion koos oma poja Viktoriga, kes õppis Gustav Adolfi Gümnaasiumis. 14. jaanuaril saadeti rood Vabaduse väljakult arvuka rahvahulga saatel rindele. Lisaks Hionile olid 5. roodus ka õpetajad Vassili Peet, August Univer, Vassili Mutt ja Hans Utso.
1919. aasta jaanuaris oli Punaarmee Tallinnast juba 40 km kaugusel aga 24. veebruariks 1919. oli Eesti punaväest vaba. 1919. aasta 24. veebruaril täitus 1 aasta Eesti Vabariigi sünnist. 17. veebruaril, saatis Tallinna linna haridusosakond Tallinna koolide juhatajatele ringkirja, kus oli

kirjas alljärgnev tekst:
„ *24. veebruaril saab sellest aasta täis, kus Eesti iseseisvaks vabariigiks kuulutati. Seda päeva tähistatakse tervel maal. Ametikohad, koolid ja ärid on sel puhul kinni. Koolides tuleb selle päeva tähtsust seletada, kus võimalik, seal korraldatakse sellekohane kodune mälestuspidu. Mõned koolid avaldavad soovi pidu ühiselt toime panna; kui selleks kohane ruum leidub ja võimalik on korralisi eeltöid lõpule viia, siis on sarnane korraldus väga soovitav.*
Samal päeval peetakse kl. 12. ajal Peetri platsil sõjaväe paraad ära. Et paljud õpilased harilikult paraadi vaatamas käivad ja suure rahvahulga seas neil raske on midagi näha, siis eraldatakse koolidele õpilaste jaoks parade platsil iseäraline koht kuhu nad õpetaja juhatusel koguvad. Kuna tarvis on umbkaudu platsi ruumi ära jaotada, siis palub haridusosakond 19. skp. teatada, kui suur on nende Teie juhatusel oleva kooli õpilaste umbkaudne arv, kes paraadile sooviksid ilmuda. Nädala lõpul võib haridusosakonnast selle küsimuse üle ligemaid teateid saada.“

Tallinna 9. Algkooli õpetajad Vabadussõjas Tallinna 1. Kaitsepataljoni 5. roodus.
2. reas vasakult paremale on hilisemad koolijuhatajad Hans (Ants) Utso ja Georg Hion.

5. märtsi Pedagoogika Nõukogu koosolekul arutati juhtumit, kus osa kooliõpilasi kahtlustasid õpetajaid selles, et osa Varustusvalitsuse toiduaineid ei olevat jõudnud õpilasteni. Osa 5 B klassi tüdrukuid oli Varustuse Valitsuses käinud ja teada saanud, et ka kartuleid ja tange oli kool saanud, kuid õpilasteni ei olnud need toiduained jõudnud. Nad olid sellest õpetaja Trakmanile teada andnud. Härra Talts selgitas koosolekul, et ta oli rääkinud klassides kartuli kehvast kvaliteedist. Et sellest toitu valmistada ei saa, oli ta ka 5. B klassis rääkinud. Õpilased olid klassis vaid pilkavalt selle peale naernud. Kuna õpilaste eestvedaja Erna Soonberg oli oma halva käitumisega ka enne välja paistnud, siis otsustas õppenõukogu ta koolist välja heita.
Koolijuhataja poolt Koolivalitsusele 7. juunil 1919 esitatud aruandes on kirjas, et õpilasi oli koolis õppeaasta lõpuks 527: 207 poissi ja 320 tüdrukut.

Esimese 6 klassilise lennu Tallinna 9. Algkoolis lõpetas 21 õpilast.

Nendeks olid: Bernhard Marta, Dellman Linda, Dellman Salme, Dreger Paul, Eller Margot, Jürgenson Roman, Kallo Elga, Kasberg Olga, Krull Alma, Kütt Herbert, Lai Edgard, Leinus Sinaida, Maidorf Rosalie, Pekk Linna, Rakfeld Helene, Ruut Marta, Rätsep Alfred, Talholf Vilhelmine, Tammik Luise, Tint Olga, Vors Johanna

Tallinna 9. Algkool

1919/20. õppeaasta

1919. aasta detsembris oli koolis 20 klassi 916 õpilasega, 15 klassi käisid hommikupoole ja 5 klassi käisid õhtupoole koolis. Oli poiste-, tütarlaste- ja segaklasse. Poisse õppis 408 ja tüdrukuid 508. Õppeaastal õpetas koolis 24 õpetajat.
Vabariik oli noor ning koolikorralduses tehti alles esimesi iseseisvaid samme. Koolides tuli korraldada õpilaste toitlustamine, korraldada õpilaste tevishoiu küsimused jne.
Tallinna Haridusnõukogust saadeti 19. septembril Tallinna koolidele kirja, kus teatatakse, et Linnavalitsus ja Linnavolikogu on mitmel korral mittesoovitavaks pidanud ühe perekonna liikmete teenimist ühes ja samas autuses, milles üks pereliige selles asutuses juhataja on. Linnaseaduse § 117-s oli see ka ära toodud.
Seoses sellega Tallinna Haridusnõukogu otsustas üle viia teistesse koolidesse need õpetajad, kellede pereliige on koolijuhataja. Selles nimekirjas oli ka Ludmilla Schapenkova nimi, sest tema isa oli 9. Algkooli koolijuhataja Peeter Talts.
Kooli õppenõukogu arutas seda kirja septembrikuu õppenõukogu istungil ja jõudis otsusele, et proua Schapenkova ei ole olnud eelistatud olukorras võrreldes teiste õpetajatega ning kuna Schapenkoval ka 1 aastane laps on, siis palub kooli õppenõukogu kõike eelmist silmas pidades ühel häälel proua Schapenkovat mitte teise kooli ümber paigutada. Seda kõike on Tallinna Haridusnõukogu kuulda võtnud ja proua Schapenkova 9. Algkooli õpetajaks edasi jätnud.
22. septembri ringkirjas Tallinna kooli juhatajatele saatis Tallinna Haridusnõukogu koolidele korralduse luua kooli juurde hoolekogu.
Kooli hoolekogusse pidi kuuluma 2 lapsevanemat, 2 linnavalitsuse esindajat ja 1 kooli õpetajate esindaja. Kõigil koolis töötavatel õpetajatel oli hoolekogus nõuandev hääl. Hoolekogu ülesandeks oli tagada õpilastele head tingimused õppimiseks ja ka kontrollida nende tingimuste täitmist.
Hoolekogu koosolekud pidid toimuma mitte harvem kui 1 kord kahe nädala jooksul.
25. septembril toimus lastevanemate ja õpetajate ühine koosolek, kus arutati hoolekogu loomist.
Sel koosolekul arutati ka usuõpetuse - ja võõrkeelte õpetamist koolis. Suurem osa lapsevanemaid pidas usuõpetuse õpetamist koolis tarvilikuks, kuid oldi vastu selle õpetamist dogmaatilistel alustel. Võõrkeelte õpetamist peeti soovitavaks alustada alates 3. õppeaastast.
Hääletamisel valiti ka 2 hoolekokku vajaminevat lapsevanemat.
Sel õppeaastal tegeles kooli hoolekogu peamiselt abi vajavate laste väljaselgitamisega.
8. jaanuaril tuli kooli hoolekogule kiri Tallinna koolide ja Hoolekogude ja Vanemate Komiteede Keskjuhatusest kiri kus teatati, et kooli hoolekogule on määratud jaotama kooli abivajavatele õpilastele 3 030 marka.
Aeg oli raske nii õpilastele kui ka õpetajatele ja kooli teenistujatele. Tallinna linna Haridusosakond teatab koolidele, et Tallinna Toitlustusvalitsus annab iga õpetaja ja kooliteenistuja pereliikme kohta võimaluse osta järgmmisi toiduaineid:
1 naela suhkrut – maksab 15 marka
1 nael riisi – maksab 12 marka
2 naela jahu – maksab 8,5 marka
3 naela tangu – maksab 3 marka
5 naela soola – maksab 92 penni
5 naela heeringat – maksab 4,5 marka

12. jaanuaril saadab koolijuhataja kirja Tallinna Koolivalitsusele kirja palvega saada luba võtta tööle kolmas naiskooliteenija. Põhjuseks toob ta asjaolu, et kaks naiskooliteenijat peavad hommiku kella poole kahaksast kuni kella viieni õhtul valvel olema riietehoius ja lisaks ka veel

teisele ja kolmandale korrusele vett kandma, kuna vesi teisel ja kolmandal korrusel külma ilma tõttu puudub. Kolmas teenija-kojamees on päev läbi kütmise ja lumepuhastamisega seotud ning seetõttu ei saa ta naisteenijaid abistada.
2. veebruaril 1920. tuli Tallinna Haridusosakonnast teade kooli, et koolile on eraldatud telefon.
Telefon tuli panna niisugusesse ruumi, et see ka õpetajatele ja õpilastele kättesaadav oleks. Telefoni ei tohtinud panna koolijuhataja korterisse.
30. aprilli ringkirjaga soovib Tallinna linna Haridusosakond teada koolidelt, millised on kooli lõpetanud õpilaste edasiõppimise soovid. Seda oli vaja teada selleks, et planeerida õpilaskohti kesk- ja kutsekoolides.
Maikuus paigaldati kooli õuele võimlemisriistu, mida oli annetanud koolile kooli hoolekogu liige härra Rudolf Valter, kes oli Tallinna Miinisadama kapten. Tema 4 poega õppisid kõik selles koolis. Koolijuhataja palus oma kirjas Tallinna Haridusosakonnale tänada härra Valterit selle annetuse eest.
4. juunil sõitsid rongiga kooli 520 õpilast ja 15 õpetajat Sakku koolilõpu ekskursioonile., kus juhtus traagiline õnnetus. Jõkke uppus kooli vilistlane Johannes Maurer. Lahkunuga jäeti hüvasti Jaani kirikus, kusjuures matusekulud tasusid nii õpilased kui ka õpetajad.
1919/20. õa-l õppis 6. klassis 58 õpilast. Osad õpilased puudusid koolist üle 50 tunni, mõni neist ka üle 100 tunni.

See oli esimene õppeaasta lühikeses kooli ajaloos, kui kõik koolitunnid toimusid Vabriku tänava koolimajas.

1920 /21. õppeaasta

7. mail 1920. võttis Asutav Kogu vastu „Avalikkude algkoolide seaduse.“ Selle seaduse alusel kehtestati süsteem, milles esimese astme moodustas emakeelne, kohustuslik, maksu- ja usuvaba algkool, kuueaastase õppeajaga. Koolimajade kehva olukorra tõttu määrati selle seaduse rakendamise ajaks 1. jaanuar 1930.

Pealelõunased klassid 9. Algkoolis muudeti iseseisvaks Tallinna 28. Algkooliks.

Tallinna 9. Algkooli VI klassis õppinute hulgas oli ka õpilasi, kes olid alustanud oma kooliteed Vabriku tänava koolis 1915 aastal. Nendeks olid tüdrukud: Juurak Leontine, Kanut Sonja, Krums Ilse, Kull Marta, Kvelstein Leida, Laar Helene, Paulberg Paula, Steinberg Erna, Sõster Elvine, Takenberg Hilda, Viitismann Julie, Zobel Linda ja ainukese poisina Kallau, Herbert.
Tallinna Haridusosakonna teatel otsustas Haridusnõukogu oma korralisel koosolekul tuua 1. septembrist 16. Algkoolist 9. Algkooli üle itaalia nimega õpetaja Ella Morlaoti. Samal koosolekul otsustas Haridusnõukogu viia üle 9. Algkoolist 16. Algkooli õpetaja Mathilde Ehvert `i. Üle viidi sel õppeaastal II Tütarlaste Gümnaasiumi õpetaja Gabrielle Stahlman.
Uuteks õpetajateks sel õppeaastal olid veel Georg Bergert, Kirill Hansman, Helene Hassenbuch, Sinaida Jefimova, Peeter Kärk, Viktor Rammul, Anna Sikkenberg ja Jüri Vanaveski. Lahkus ka teistesse koolidesse palju õpetajaid, lahkujate hulgas olid ka Adele Eksta, Julie Wolman ja Georg Hion, kes läksid samas koolimajas vastselt avatud 28. Algkooli.
EPAM `i andmetel õppis sel õppeaastal koolis 634 õpilast. Koolis oli 15 klassikomplekti. VI klasse oli 3: üks poiste ja kaks tüdrukute klassi. VI klassi lõpetas 95 õpilast.
9. Algkoolis õpetas sel õppeaastal 27 õpetajat.
Tallinna 9. Algkooli koolijuhatajaks oli endiselt Peeter Talts.

27. septembril õppetööd alustanud **Tallinna 28. Algkoolis** oli õppeaasta algul 411 õpilast. Õppetöö toimus peale lõunat. 9. Algkool töötas kella 14.00-ni ja peale seda töötas 28. Algkool. 28. Algkooli koolijuhatajaks oli Georg Hion, kes aastatel 1917-1920 oli olnud 9. Algkoolis õpetaja.
Õppeaasta jooksul lahkus koolist 32 õpilast. Õppeaastal lõpetas klassi ilma järeleksamiteta 252 õpilast. 80 õpilast jäeti järeleksamitele. Klassi kordama jäi 47 õpilast. Neljanda klassi lõpetas sel õppeaastal edukalt 39 õpilast. Koolis oli 9 klassikomplekti ja õpetas 9 õpetajat.
Järeleksamitele jäävate õpilaste arv oli suhteliselt nii suur selletõttu, et sel ajal olid eksamid alates esimesest klassist.

I A alustas 55 õpilast	klassijuhataja Eugenie Dardowsky
I B alustas 56 õpilast	klassijuhataja Aurora Sinem
II A alustas 52 õpilast	klassijuhataja Elfriide Saar
II B alustas 48 õpilast	klassijuhataja Selma Lintsbach
II C alustas 52 õpilast	klassijuhataja Elvine - Therese Kreitsman
III A alustas 50 õpilast	klassijuhataja Aleksander Liik
III B alustas 37 õpilast	klassijuhataja Adele Eksta

IV A alustas 26 õpilast klassijuhataja Georg Hion
IV B alustas 33 õpilast klassijuhataja Julie Wolman

Kooliarstiks oli A. Multer.
16. novembri õppenõukmogu koosolekul valitakse kooli hoolekogusse õpetajad Elfriide Saar ja Aurora Sinem.
19. jaanuaril lahkusid õpetajad Aurora Sinem ja Selma Lintsbach.
10. veebruaril tuli Erich Rumm ja 19. veebruaril Hans Welman.
23. jaanuarist – 17. veebruarini töötas Ants Wiira.
28. mail lõppes koolitöö.
Hoolekogu poolt said toetust 116 õpilast kogusummas 19 960 marka.
Trahviti 13 lapsevanemat summas 830 marka selletõttu, et tema laps puudus põhjuseta tundidest.
Kuigi sellest õppeaastast alates asus Vabriku tänava koolimajas 9. Algkool ja 28. Algkool, loeti koolimaja ikka 9. Algkooli koolimajaks. See tuleb välja ka sellest, et 28. Algkooli kroonikas on alati märgitud, et koolitunnid toimusid 9. Algkooli ruumides.

Paljud Vabriku tänava koolides käivatest õpilastest elasid koolimajast küllalki kaugel. Osa neist elasid Sitsi mäel, osa Koplis. Kooli tulek ja minek võttis jalgsi käies küllaltki palju aega. Sel ajal käis omnibuss Koplist Raekoja platsini mööda Kopli (sel ajal Telliskopli) tänavat ja Koplist praeguse Telliskivi tänava nurgani käis alates 1915. aastast mööda Kopli tänavat ka tramm. Trammitee oli laiarööpmeline kuni 1930 aastani ja seetõttu said kasutada trammiteed ka rongid, mis vedasid kaupa Balti raudteejaamast Kopli kaubajaama. Kasutusel olid nii auruga töötavad trammvedurid kui ka bensiinimootoriga trammvedurid. Koplist Telliskivi peatuseni oli kasutuses vaid üks rööpmebaar. Et trammid üksteisest mööda saaksid, olid kasutuses nn. „taskud“.

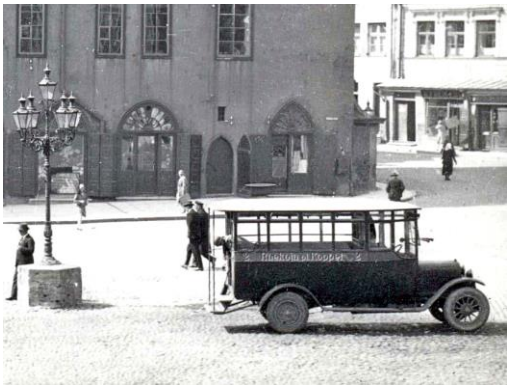

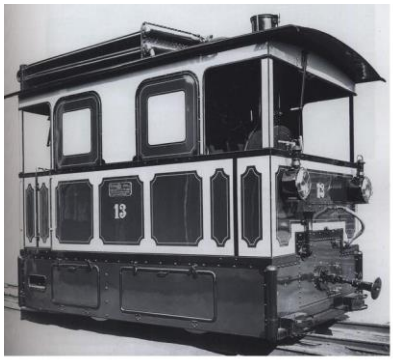

Sellised nägid välja omnibuss ja laiarööpmeline, auruga töötav trammvedur.

Vagunid olid sageli ülekoormatud ja seetõttu sõideti tihti puhvritel ja treppidel.
Ei ole teada, kui palju kasutasid omnibusse ja tramme koolisõiduks Vabriku tänava kooli õpilased, aga arvata võib, et mingi osa õpilastest seda võimalust ka kasutas.

1921 /22. õppeaasta

Sel õppeaastal tutvustati koolides haridusministeeriumi poolt väljatöötatud uut õppeplaani. Keskseks õppeaineks pidi kujunema kodulugu. Uuteks õppeaineteks olid veel töö- ja kodanikuõpetus. Hiljem lisandus sellele ka klassijuhataja tund.

Tallinna 9. Algkool

Alates 1 septembrist valitakse Hans Utso koolijuhataja abiks.
Õpetaja Weerbaumile avaldati tänu õpilaste laulukooriga tegelemise eest.
7. veebruaril oli koolimaja ruumides tulekahi, mis sai alguse õpetajate toast.
¾ 8 tööle saabunud õpetajad märkasid põlevat seina ja helistati politseile. Ise asuti kohe ka tuld kustutama. Kella ½ 10ks oli tuletõrje tule kustutatud. Rikutud oli kantselei, õpetajate tuba ja kaks klassiruumi. Tuli sai alguse ahju plekktorust.
13 märtsil andis Tallinna Koolivalitsus koolile loa osa endiseid kloseti ruume korteriteks ümber ehitada. Ilmselt oli tegemist 1 korruse klosettidega. Vaja oli kortereid veel kooliteenijatele ja ka mõnele õpetajale. 24.04.1922 avaldatud Tallinna Koolivalitsuse kirjas kooli juhatajale on ära hinnatud õpetaja Elisabeth Novod `i korter nr. 4 maksumus asukohaga Vabriku tänav 10, ehk Vabriku tänava koolimajas. Korter on hindamiskomisjoni poolt hinnatud 770 marga vääriliseks.
22. märtsi õppenõukogu koosolekul arutati õpilaste edasijõdmist sel õppeaastal. Klassides oli õppeedukus ebaühtlane. Näiteks koolis oli sel aastal kuuendaid klasse 3: üks poiste klass ja kaks tüdrukute klassi. Poiste klassis oli õppeaasta algul 30 õpilast, lahkus koolist enne õppeaasta lõppu 3 poissi, istuma jäeti 1 poiss. Tüdrukute A klassis oli 30 tüdrukut, neist järeleksamile jäeti 5 tüdrukut. Tüdrukute B klassis oli 34 tüdrukut, neist istuma jäeti 6 tüdrukut, järeleksamitele jäi 12 tüdrukut ja vaid 16 tüdrukut lõpetasid õppeaasta lõpul kooli.
Õppeaasta algul oli koolis 622 õpilast. 9. Algkooli 4. lennu lõpetas 88 õpilast. Koolis oli 15 klassikomplekti ja õpetas 19 õpetajat.

Tallinna 28. Algkool

Õppeaasta algul oli koolis 421 õpilast. Õppeaasta jooksul lahkus koolist 14 õpilast. Õppeaastal lõpetas klassi ilma järeleksamiteta 275 õpilast. 74 õpilast jäeti järeleksamitele. Klassi kordama jäi 58 õpilast. Koolis oli 10 klassikomplekti ja õpetas 11 õpetajat.
Kool algas 8. septembril.

I A (poisid)	õpilasi 41	klassijuhataja Marta Laur
I B (tüdrukud)	õpilasi 27	klassijuhataja Aleksander Liik
II A (poisid)	õpilasi 52	klassijuhataja Hans Kuuli
II B (tüdrukud)	õpilasi 49	klassijuhataja Arnold Kukkur
III A (poisid)	õpilasi 45	klassijuhataja Jaan Sihver
III B (tüdrukud)	õpilasi 43	klassijuhataja Elvine-Therese Kreitsman
III C (tüdrukud)	õpilasi 45	klassijuhataja Elfriide Saar
IV A (poisid)	õpilasi 44	klassijuhataja Hans Welman
IV B (tüdrukud)	õpilasi 38	klassijuhataja Adele Eksta
V (segaklass)	õpilasi 37	klassijuhataja Julie Wolman

1. augustil lahkus õpetaja Erich Rumm.
Koolinõunik Kristjan Prülleri 1921/22. õa Tallinna linnaalgkoolide õppeaasta aruandes tõsteti esile Marta Lauri ja Elfriide Tsellerit (oli 9. Algkoolis õpetaja 1918/19. õa), kui paremaid loodusloo õpetajaid Tallinna algkoolides. Parematek algebra õpetajateks pidas hr. Prüller Valentina Kinterit ja Helmi Maurerit, kes mõlemad olid õpetajateks olnud 9. Algkoolis kuni 1919/20. õppeaastani. Kui lisada veel, et üheks paremaks võimlemise õpetajaks Tallinna Algkoolides sel õppeaastal oli 9. Algkooli õpetaja Kirill Hansmann, siis võib tõdeda, et Vabriku tänava koolil oli õpetajatega vedanud.
Uuteks õpetajateks olid: Jaan Sihver, Hans Kuuli, Arnold Kukkur ja Marta Laur.
28. mail lõppes koolitöö.
Hoolekogu poolt said toetust 107 õpilast kogusummas 89 166 marka.
Trahviti 6 isikut summas 2 130 marka.

Koolimaja lähiümbruses oli elamuid veel vähe. Vabriku tänaval koolimaja vastas olid elamud, üks maja oli Salme (sel ajal Sõja tänav) ja Tõllu (sel ajal Katla tänav) tänava nurgal. Graniidi, Kalevi ja Salme tänavatel koolimaja läheduses elumajad puudusid. Nende tänavate vahel asuvat ala nimetati Lausmani heinamaaks.
1922. aastal valmis linnaarhitektil Eugen Habermannil ja Anton Soansil selle piirkonna hoonestamiseks planeerimiskava. See nägi ette praeguse Salme Kultuurikeskuse krundi ääristamist piki Sõja ja Graniidi tänavaid kaksikmajadega, mille keskele pidi tulema roheala.

4.1 Sõja (ehk Salme) ja Graniidi tänava vahelise ala planeerimiskava, 1922. Autorid Eugen Habermann ja Anton. Soans

Seda planeerimiskava sai hakata Salme tänava teostama alles 1930-ndate aastate algul.
Kaksikmajade asemele ehitati nn. „tallinna tüüpi“ majad, mis olid kivist trepikojaga.
Graniidi tänaval valmis esimene maja juba 1924. aastal.

1922/23. õppeaasta

1923 aasta veebruaris toimunud rahvahääletus näitas, et rahvas avaldas ülekaalukalt poolehoidu usuõpetusele koolis. Selle tulemusel muudeti usuõpetus koolidele kohustuslikuks-, õpilastele ja õpetajatele aga vabatahtlikuks õppeaineks.

Vabriku tänava koolimaja sai alates viiendast klassist õpilaste osas täiendust suuremalt jaolt just Girgensoni (Tööstuse) tänav 6 asuvast Tallinna 16. Algkoolist. See oli tütarlaste kool ja seal anti haridust neli klassi. Suurem osa kooliõpilasi läks edasi õppima Vabriku tänava koolimajja, sest see oli paljude õpilaste elukohale lähim kool. Väiksem osa kooliõpilasi läks mõnda teise Tallinna kooli. Seega suurenes Vabriku tänava koolides tüdrukute arv alates viiendast klassist.
Säilinud on 16. Algkooli IV klassi foto 1922/23. õa. Suurem osa fotol olevatest tüdrukutest näeme ka 9. Algkooli 1923/24 õa V C klassi - ja 1924/25 õa VI C klassi fotodel.

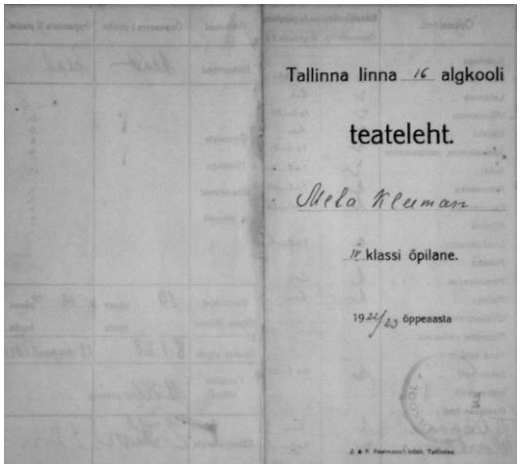

16 Algkooli klassitunnistuse esileht.

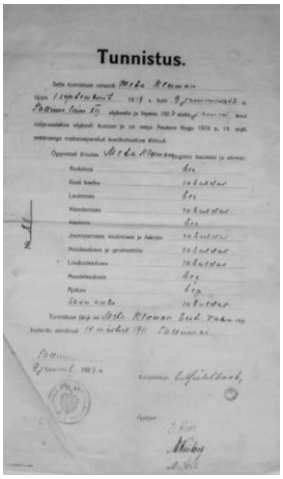

16 Algkooli klassitunnistus.

Tallinna 9. Algkool

EPAM `i andmetel oli kooliaasta alguses 607 õpilast: 257 poissi ja 307 tüdrukut.
Koolis oli 15 klassikomplekti ja õpetas 19 õpetajat.

I	klass (poisid)	klassijuhataja Mihkel Kronman
I	klass (tüdrukud)	klassijuhataja Marta Wiidik
II	klass (poisid)	klassijuhataja Viktor Rammul
II	klass (tüdrukud)	klassijuhataja Linda Trakmann
III	klass (poisid)	klassijuhataja Kirill Hansmann
III	klass tüdrukud)	klassijuhataja Hilda Delmann
IV	klass (poisid)	klassijuhataja Jaan Weerbaum
IV A	klass (tüdrukud)	klassijuhataja Anna Sikenberg
IV B	klass (tüdrukud)	klassijuhataja Ludmilla Schapenkova
V	klass (poisid)	klassijuhataja Georg Bergert
V A	klass (tüdrukud)	klassijuhataja Elisabeth Novod
V B	klass (tüdrukud)	klassijuhataja Marie Madisson
VI	klass (poisid)	klassijuhataja Hans Utso
VI A	klass (tüdrukud)	klassijuhataja Peeter Kärk
VI B	klass (tüdrukud)	klassijuhataja Hilda Tasso

Arutati Koolivalitsuse kirja põhjal halba edasijõudnud õpilaste protsenti 1921/22. õppeaastal. Leiti, et selle põhjuseks olid:
1. revolutsioon ja sõjad takistasid korralikku koolitööd tegemast, puudusid kindlad õppekavad, mille järgi sai töötada.
2. Eelmisel õppeaastal ilmusid uued õppekavad. Nende õppekavade järgi pidid just 6 klasside õpilased palju fakte teadma, mis jäid läbi võtmata just nooremates klassides.
3. Haiguste tõttu puudusid nii õpilased kui ka õpetajad just selles halvema lõpetajatega klassis kauemat aega.
Augustikuu õppenõukogu koosolekul otsustati soetada sel õppeastal kooli klaveri ja võimlasse „rootsi seina.“, mille kasutamine õpilaste poolt vahetundidel oli lubatud vaid õpetaja juuresolekul. Seda otsust kritiseeris küll hoolekogu esindaja härra Valter, kuid õppenõukogu jäi oma endise otsuse juurde.
Novembrikuu õppenõukogu koosolekul otsustati, et selle õppeaasta esimene koolipidu toimub 17. detsembril. Sissepääs võõrastele on 75 marka ja omadele õpilastele 25 marka. Pidu pidi algama kell 17.00 ja lõppema kell 23.00.
Kooli õppetöö näitus jäeti ära, kuna kooliruumid olid peale lõunat 28. Algkooli kasutada.
Kooli maa-alale rajati peenardega juurviljaaed, mida harisid õpilased.
Juunikuu õppenõukogu koosolekul leiti, et õpilaste õppeedukus oli möödunud õppeaastal rahuldav.

Tallinna 28. Algkool

Õppeaasta algul oli koolis 493 õpilast. Õppeaasta jooksul lahkus koolist 24 õpilast. Õppeaastal lõpetas klassi ilma järeleksamiteta 316 õpilast. 74 õpilast jäeti järeleksamitele. Klassi kordama jäi 79 õpilast. Koolis oli 13 klassikomplekti ja õpetas 14 õpetajat.

Kool algas 28. augustil. Koolis õppis 493 õpilast. Sellel aastal muutus kool 6 klassiliseks.

I A (poisid)	õpilasi 45	klassijuhataja Peeter Priimägi
I B (tüdrukud)	õpilasi 32	klassijuhataja Hans Nurm
II A (poisid)	õpilasi 46	klassijuhataja Aleksander Liik
II B (tüdrukud)	õpilasi 37	klassijuhataja Maria Mikker
III A (poisid)	õpilasi 38	klassijuhataja Hans Kuuli
III B (tüdrukud)	õpilasi 45	klassijuhataja Arnold Kukkur
III C (tüdrukud)	õpilasi 42	klassijuhataja August Möller
IV A (poisid)	õpilasi 39	klassijuhataja Jaan Sihver
IV B (tüdrukud)	õpilasi 36	klassijuhataja Elvine-Therese Kreitsman
IV C tüdrukud)	õpilasi 38	klassijuhataja Elfriide Saar
V A (poisid)	õpilasi 30	klassijuhataja Hans Welman
V B (tüdrukud)	õpilasi 33	klassijuhataja Adele Eksta
VI (segaklass)	õpilasi 32	klassijuhataja Julie Wolman

Koolist lahkus õpetaja Marta Laur.
Uuteks õpetajateks tulid August Möller, Peeter Priimägi, Hans Nurm ja Marie Mikker.
28. augustil, kui algas õppetöö, valis Pedagoogika Nõukogu koolijuhataja abiks Jaan Sihver `i. Oma mälestustes ta kirjutab, et sel õppeaastal viis ta koolis sisse korra, et vaheaegadel koolilapsed jalutasid saalis korrapäraselt paaris, mitte ei jooknud läbisegi.
Selline vahetundidel korra sisseviimine oli nakatanud ka teisi koole ja selline kord hakkas kehtima ka teistes koolides. Kui seni peeti rahva hulgas Vabriku tänava kooli üheks halvema distsipliiniga kooliks Tallinnas, siis nüüd hakkas tasapisi see arvamus muutuma.
8. juunil lõppes kool. Sügisel alustas 6. klassis 32 õpilast. Kevadel lõpetas 6-nda klassi 20 õpilast, sügisel lisandus neile veel 5 õpilast, kes edukalt said suvetöö tehtud. Kokku lõpetas 1. lennu 25 õpilast.
Vilistlased alfabeetilises järjekorras:
Iisak Helene, Jõhvikas Lembit, Kokk Johanna, Kotlovsky Aleksandra, Kuulbas Elisabet Landberg Herbert, Luukas Aliide, Meimer Agnes, Müllerson Iida, Napp Erna
Napp Hulda, Paju Marta, Paulson Aurora, Peterson Armilde, Roodi Hilda, Roop Elsa Roosenfeldt Helmut, Rõigas Valentine, Servinsky Magda, Sild Leo, Simmerman Gustav Vahtra Konstantin, Vain Elfriide, Veltman Hilda, Vender Kaarel.
Järgnev on VI klassi lõpufoto. Kuna fotol on 27 õpilast, siis 2 õpilast nende hulgast ei lõpetanud sel aastal kooli.

Foto 28. Algkooli esimesest 6. klassi lennust.

Õpetajad Tallinna 28. Algkooli I lennu fotol vasakult paremale.
1. rida: Aleksander Liik, August Möller, Hans Kuuli, Jaan Sihver, Georg Hion, Julie Wolman, Elfriide Saar, Elvine-Therese Kreitsman, Hans Velman;
2. rida: Arnold Kukkur, Adele Eksta, Marie Braun, Hilda Nurm, Peeter Priimägi;
4 rea keskel seisab Viktor Rammul.

Foto koolimajast 20-ndate aastate algusaastail.

1923/24. õppeaasta

Tallinna 9. Algkool

Tallinna Koolivalitsuse korraldusel jäeti teine võõrkeel õppekavast välja. Selle asemel suurendati ühe tunni võrra eesti keele ja saksa keele ning matemaatika tundide arvu.
EPAM `i andmetel oli õppeaasta alguses koolis 616 õpilast: 263 poissi ja 353 tüdrukut. Koolis oli 15 klassikomplekti ja õpetas 18 õpetajat.

I	klass (poisid)	klassijuhataja Hans Utso
I	klass (tüdrukud)	klassijuhataja Anna Sikenberg
II	klass (poisid)	klassijuhataja Mihkel Kronman
II	klass (tüdrukud)	klassijuhataja Marta Wiidik
III	klass (poisid)	klassijuhataja Viktor Rammul
III	klass tüdrukud)	klassijuhataja Linda Trakmann
IV	klass (poisid)	klassijuhataja Kirill Hansmann
IV	klass (tüdrukud)	klassijuhataja Hilda Delman
V	klass (poisid)	klassijuhataja Jaan Weerbaum
V A	klass (tüdrukud)	klassijuhataja Peeter Kärk
V B	klass (tüdrukud)	klassijuhataja Ludmilla Schapenkova
V C	klass (tüdrukud)	klassijuhataja Hilda Tasso
VI	klass (poisid)	klassijuhataja Georg Bergert
VI A	klass (tüdrukud)	klassijuhataja Peeter Talts
VI B	klass (tüdrukud)	klassijuhataja Marie Madisson

Koolivalitsusest tulnud instruktsiooni jälgides otsustati, et kõiki õpetajaid tuleb kohustada jälgida õpilaste elu väljaspool kooli, kuna oli probleeme õpilaste käitumisega väljaspool kooli. Rohkem tuli korraldada üritusi õpilastele väljaspool kooliaega.
Märtsikuus toimus ilmselt Vabriku tänava sillutamine, sest Tallinna Koolivalitsuselt tuli kooli märtsis kiri, kus lubati tänavasillutise kivid kooliaiast kuhugi mujale paigutada.
Õppeaasta lõpul korraldati kooli ruumides koolinäitus, kus pandi välja koolis tehtud käsitööd ja joonistused.
Kevadel korraldati ekskursioonid kõikidele klassidele. Lõpuklassidele korraldati ekskursioon peale koolitöö lõppu, kuhugi kaugemale.
Sel õppeaastal märgiti õppenõukogul ära käitumis probleem 4 klassi õpilase Ahto Valteriga, keda me teame, kui esimest eestlast kes Eesti lipu all 1938-1940 aastal purjetas ümber maailma. Tema klassijuhataja Kirill Hansmann ütles õppenõukogu koosolekul, et õpilane Ahto Valter lahkus omavoliliselt koolist, kui talle oli määratud karistuseks nurgas seista, kuna ta oli „torkinud“ kaasõpilast. Ahto isa Rudolf Valter oli kooli hoolekogu esindaja õppenõukogus.
Ta kaitses igati oma poja tegevust õppenõukogu koosolekul. Asi läks nii teravaks, et õppenõukogu tegi talle ettepaneku võtta poeg koolist ära, kui ta kooli õppekorraldusega nõus ei ole. Õnneks asi lahenes ja Ahto lõpetas kooli 1926 aasta kevadel.

Fotol on V C klass. Klassijuhataja oli Hilda Tasso.

Kahjuks puuduvad fotol õpetajate nimed. Õpetajate sünniaastate järgi võib oletada, et 2s reas vasakult paremale on Jaan Weerbaum ?, ..., klassijuhataja Hilda Tasso, koolijuhataja Peeter Talts, Apolinaria Poska, Ludmilla Schapenkova ?, Kirill Hansman ?.

Tallinna 28. Algkool

Õppetöö algas 27. augustil.
Õppeaasta algul oli koolis 499 õpilast. Õppeaasta jooksul lahkus koolist 23 õpilast. Õppeaastal lõpetas klassi ilma järeleksamiteta 386 õpilast. 22 õpilast jäeti järeleksamitele. Klassi kordama jäi 68 õpilast. Koolis oli 13 klassikomplekti ja õpetas 14 õpetajat.
Kooli alguses oli:

I A poisid	õpilasi 48	klassijuhataja Peeter Priimägi
I B tüdrukud	õpilasi 29	klassijuhataja Julie Wolman
II A poisid	õpilasi 45	klassijuhataja August Möller
II B tüdrukud	õpilasi 35	klassijuhataja Hans Nurm
III A poisid	õpilasi 43	klassijuhataja Aleksander Liik
III B tüdrukud	õpilasi 45	klassijuhataja Marie Braun (Mikker)
IV A poisid	õpilasi 46	klassijuhataja Hans Kuuli
IV B tüdrukud	õpilasi 45	klassijuhataja Arnold Kukkur
IV C tüdrukud	õpilasi 33	klassijuhataja Elfriide Saar

V A poisid	õpilasi 41	klassijuhataja Jaan Sihver
V B tüdrukud	õpilasi 41	klassijuhataja Elvine - Therese Kreitsman
VI A poisid	õpilasi 21	klassijuhataja Hans Welman
VI B tüdrukud	õpilasi 29	klassijuhataja Adele Eksta

Koolis asutati näitering. Tantsimist ja võimlemist õpetasid õpetajad Adele Eksta ja Viktor Rammul ning laulmist õpetasid õpetajad Marie Braun ja Jaan Welman.
Igal õppeaastal õpiti ära ja esitati kaks näidendit. Näidendi proovid toimusid peale õppetöö lõppu, kella 19 paiku ja ka pühapäeviti. Kuna näiteringist osavõtjatele korraldati ka erinevaid meelelahutuslikke ringmänge ja lõbustusi, siis oli näiteringist osavõtjaid küllaldaselt palju. Sel õppeaastal kanti ette näidend „Jõuluvana tuleb“.
Otsustati V ja VI klassides teise võõrkeele tunnid ära jätta ning paluda Koolivalitsust lubada tunnid teha 40 minutilisteks seoses sellega, et koolilapsed saaksid õhtul varem koju. Et kord vahetundide ajal parem oleks, selleks suurendati korrapidaja õpetajate arvu kolmelt neljale.
6 klassist läksid õppeaasta jooksul ära 3 õpilast, 2 õpilast jäeti istuma ja 8. õpilasel olid järeleksamid. Kevadel lõpetas kooli 37 õpilast ja sügisel veel 4 õpilast. Seega lõpetasid 6 klassi 41 õpilast. Hoolekogu toetas 121 õpilast kogusummas 113 680 marga ulatuses.
Trahviti 10 lapsevanemat 2 105 marga ulatuses.
Sellel õppeaastal valmis maja aadressil Graniidi 24, mida tunti hiljem kui õpetajate maja.

Ülaltoodud fotol on 28. Algkooli II A klassi poisid oma õpetajatega.
Foto on tehtud 1924 aasta kevadel koolimaja ees. Fotol on ka foto omanik Eduard Voldemar Toomberg, kes lõpetas kooli 1928 aastal. Hiljem vahetas ta oma nime ning tuntuks on ta saanud kui Lembit Rajala. Aastatel 1944-1947 ja 1951-1953 oli ta Estonia teatri direktor.
Õpetajad, vasakult paremale.
1. rida: Arnold Kukkur, klassijuhataja August Möller, direktor Georg Hion, Jaan Sihver, Hans Kuuli.

1924/25. õppeaasta

Tallinna 9. Algkool

Koolis alustas õppimist 629 õpilast: 275 poissi ja 354 tüdrukut.
Koolis oli 15 klassikomplekti ja õpetas 17 õpetajat.

I	klass (poisid)	klassijuhataja Georg Bergert
I	klass (tüdrukud)	klassijuhataja Marie Madisson
II	klass (poisid)	klassijuhataja Hans Utso
II	klass (tüdrukud)	klassijuhataja Anna Sikenberg
III	klass (poisid)	klassijuhataja Mihkel Kronman
III	klass tüdrukud)	klassijuhataja Marta Wiidik
IV	klass (poisid)	klassijuhataja Viktor Rammul
IV	klass (tüdrukud)	klassijuhataja Linda Trakmann
V	klass (poisid)	klassijuhataja Kirill Hansmann
V A	klass (tüdrukud)	klassijuhataja Hilda Delman
V B	klass (tüdrukud)	klassijuhataja Peeter Talts
VI	klass (poisid)	klassijuhataja Jaan Weerbaum
VI A	klass (tüdrukud)	klassijuhataja Konstantin Gustavson
VI B	klass (segaklass)	klassijuhataja Ludmilla Schapenkova
VI C	klass (tüdrukud)	klassijuhataja Hilda Rammul (Tasso)

Fotol on VI C klass. Klassijuhataja oli Hilda Rammul (Tasso). Viimases reas paremalt neljas on foto omanik Meta Kleeman. Õpetajate sünniaastate järgi võib arvata, kes õpetajatest on fotol. Vasakult paremale 2. rida: Viktor Rammul, Konstantin Gustavson, Ludmilla Schapenkova ? , Kirill Hansmann ?, Hilda Rammul (Tasso), Peeter Talts, ... , Jaan Kronman , Apolinaria Poska, Hans Utso.
3. reas paremalt esimene Johannes Prikk, 4. reas keskel ..... .

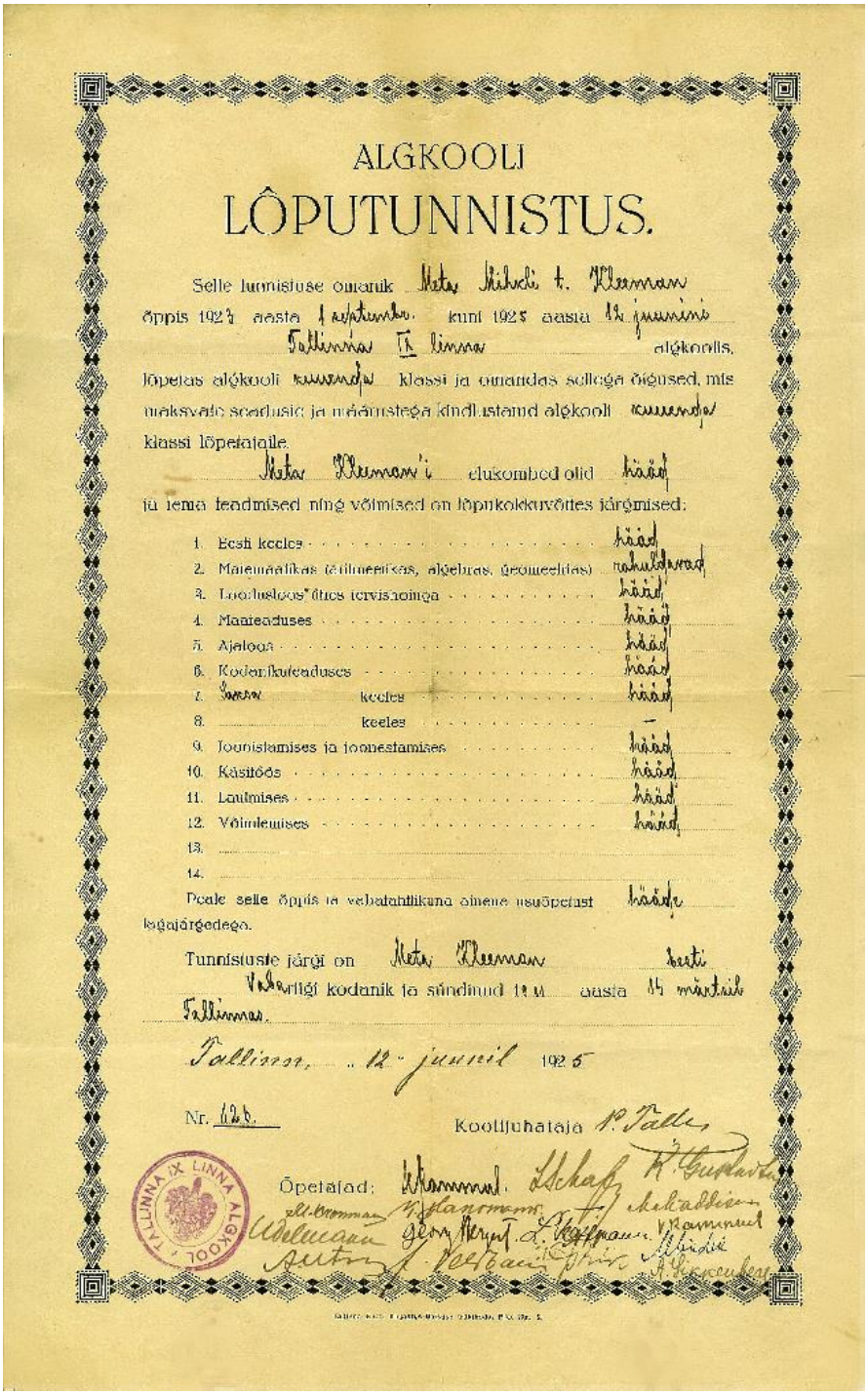

ALGKOOLI

LÕPUTUNNISTUS.

Selle tunnistuse omanik Meta Mihkli t. Kleeman õppis 1923 aasta 1 septembr. kuni 1925 aasta 12 juunini Tallinna IX linna algkoolis, lõpetas algkooli kuuenda klassi ja omandas sellega õigused, mis maksvate seadusic ja määrustega kindlustatud algkooli kuuenda klassi lõpetajaile.

Meta Kleeman'i elukombed olid hääd ja tema teadmised ning võimised on lõpukokkuvõttes järgmised:

1. Eesti keeles . . . . . hääd
2. Matemaatikas (aritmeetikas, algebras, geomeetrias) rahuldavad
3. Loodusloos ühes tervishoiuga . . . . . hääd
4. Maateaduses . . . . . hääd
5. Ajaloos . . . . . hääd
6. Kodanikuteaduses . . . . . hääd
7. Saksa keeles . . . . . hääd
8. keeles . . . . . —
9. Joonistamises ja joonestamises . . . . . hääd
10. Käsitöös . . . . . hääd
11. Laulmises . . . . . hääd
12. Võimlemises . . . . . hääd
13.
14.

Peale selle õppis ta vabatahtlikuna ainene usuõpetust lagajärgedega.

Tunnistuste järgi on Meta Kleeman eesti Vabariigi kodanik ja sündinud 1911 aasta 14 märtsil Tallinnas.

Tallinn, 12 juunil 1925

Nr. 626.

Koolijuhataja P. Talle

Õpetajad: [illegible]

TALLINNA IX LINNA ALGKOOL

Selline oli Meta Kleeman`i Tallinna 9. Algkooli lõputunnistus.

Poisid veetsid palju aega jalgpalli mängimas. Toimusid klassidevahelised jalgpallivõistlused Juhkentali staadioni (praegune Kalevi staadion) jalgpalli väljakul.

Koolimajas tegeleti palju tolmuste põrandate probleemiga. Põrandat vajasid õlitamist.
3. detsembril tuli koolidele teade, et 4. detsembril koolitööd ei toimu seoses 1. detsembril toimunud hukkunute matustega. Matuserongist pidid osa võtma õpilased alates 5. klassist.
1 jaanuarist hakkas riigis kehtima pensioni seadus. Koolidel paluti sellest teatada õpetajatele, et nad õigeaegselt oma paberid ära vormistaks, kellel pensioni aeg kätte hakkas jõudma.
12. jaanuaril teatati Koolivalitsusest koolile, et kooli asutamise päevaks tuleb lugeda (uue kalendri järgi) 24. oktoober 1915. aasta.

Tallinna 28. Algkool

Kool algas 25. augustil.
Õppeaasta algul oli koolis 462 õpilast. Õppeaasta jooksul lahkus koolist 28 õpilast. Õppeaastal lõpetas klassi ilma järeleksamiteta 346 õpilast. 16 õpilast jäeti järeleksamitele. Klassi kordama jäi 72 õpilast. Koolis oli 13 klassikomplekti ja õpetas 14 õpetajat.

I 38 tk, klassijuhataja Hans Welman
II A 43 tk, klassijuhataja Peeter Priimägi
II B 37 tk, klassijuhataja Julie Wolman
III A 43 tk, klassijuhataja August Möller
III B 42 tk, klassijuhataja Hans Nurm
IV A 33 tk, klassijuhataja Aleksander Liik
IV B 30 tk. klassijuhataja Marie Braun
IV C 29 tk. klassijuhataja Adele Eksta
V A 38 tk, klassijuhataja Hans Kuuli
V B 36 tk, klassijuhataja Arnold Kukkur
V C 35 tk, klassijuhataja Elfriide Saar
VI A 26 tk, klassijuhataja Jaan Sihver
VI B 32 tk, klassijuhataja Elvine - Therese Kreitsman

30. novembri lastepeol kanti ette näidend „Vanaema õpetus“
22. märtsi lastepeol kanti ette näidend „Rätsep Õhk“.
Korraldati tasulisi peoõhtuid, kus esitati tavaliselt ühe näidendi, esines laste laulukoor, esitati muusikapalasid, deklameeriti, esitati võimlemisnumbreid. Eriti huvitavad olid erinevad „püramiidide“ numbrid, mida õpetas õpetaja Viktor Rammul. Tasulistest peoõhtutest saadud raha kasutati kevadel pikemate matkade ja ekskursioonide läbiviimiseks. Pikemaid matku ja ekskursioone said kasutada just lõpuklasside õpilased ja need toimusid peale õppeaasta lõppu. Käidi Võrus, Haanjal, Pühajärvel Petseris ja teistes huvitavates kohtades sel õppeaastal ja järgnevatel õppeaastatel. Palju tehti ka nädalaseid jalgsimatku, kus päevas tuli läbida üle 20 kilomeetri. Pikemate jalgsimatkade tegemist soodustas asjaolu, et raudteel anti rühmamatkajatele 50 % hinnasoodustus. Ekskursioonide ja matkade kohta peeti päevikuid.
11. juunil lõppes koolitöö. Hoolekogust sai toetust 87 õpilast ja karistati 8 lastevanemat.
III lennu lõpetas 42 õpilast.

„Foto Wannas“ poolt trükitud postkaart koolimaja 10. sünnipäevaks.

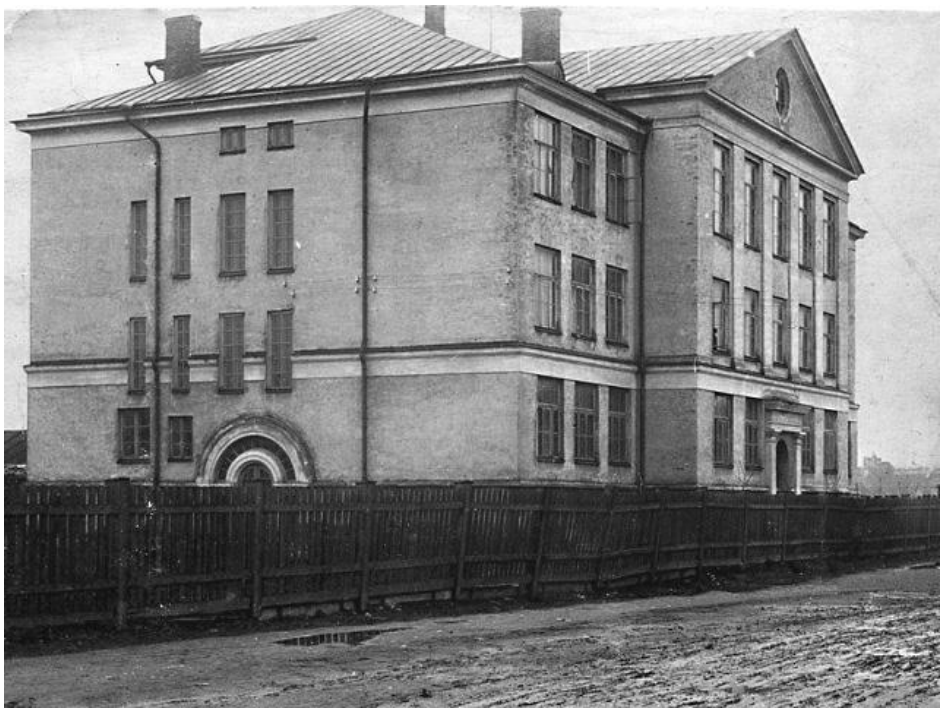

Foto koolimajast 20-ndate aastate keskpaigas.

1925 /26. õppeaasta

Tallinna 9. Algkool

Õppeaasta alguses õppis koolis 618 õpilast: 291 poissi ja 327 tüdrukut.
Koolis oli 15 klassikomplekti ja õpetas 18 õpetajat.
Kooli 10. aastapäeva aktuseks hakati tegema ettevalmistusi. Õpetajad Kroonmann ja Gustavson küsisid kooli pedagoogika nõukogult luba Eberlingi keskkooli kursustel tunde anda. Luba anti.
Arutlusel oli Tallinna Koolivalitsuse ettepanek, muuta sundalgharidus 6 klassiliseks 4 klassilise asemele. Kooli Pedagoogika Nõukogu leidis pika arutluse tulemusel, et vanemate majandusliku olukorra tõttu oleks see veel liiga varajane.
Kooli võimla põrand vajas õlitamist, kuna eraldab liig palju tolmu.
Koolivalitsuse ettepanekul korraldati aktus mälestamaks 1. detsembri mässus langenuid.
August Kitzbergi 70. sünnipäeva puhuks korraldati pidulik aktus.
Vaidlus koolijuhatajate vahel toimus 6.detsembril. 28. Algkooli poolt korraldatud peol pandi toime kooliruumides hulk rikkumisi ja lõhkumisi. Seoses sellega otsustati teatada sellest Tallinna Koolivalitsusele.

Tallinna 28. Algkool

Õppeaasta algul oli koolis 422 õpilast. Õppeaasta jooksul lahkus koolist 26 õpilast. Õppeaastal lõpetas klassi ilma järeleksamiteta 312 õpilast. 32 õpilast jäeti järeleksamitele. Klassi kordama jäi 52 õpilast. Koolis oli 11 klassikomplekti ja õpetas 13 õpetajat.
Kool algas 31. augustil.
Ametist lahkusid Hilda Nurm ja August Möller.

I	35 tk,	klassijuhataja Aleksander Liik
II	41 tk,	klassijuhataja Hans Welman
III A	42 tk,	klassijuhataja Peeter Priimägi
III B	42 tk,	klassijuhataja Julie Wolman
IV A	46 tk,	klassijuhataja Hans Kuul
IV B	41 tk,	klassijuhataja Elvine - Therese Kreitsman
V A	32 tk,	klassijuhataja Georg Hion
V B	32 tk,	klassijuhataja Marie Braun
V C	34 tk,	klassijuhataja Adele Eksta
VI A	39 tk,	klassijuhataja Jaan Sihver
VI B	38 tk,	klassijuhataja Elfriide Saar

Ajutiselt töötas koolis A. Theremin (andis saksa keele tunde).
Kooli 6. klassi lõpetas 79 õpilast.
Õppetöö lõppes 11. juunil.
Toetust saadi 138 553 marga näol. Trahviti 15 isikut 3 360 marga suuruses summas.

1926 /27. õppeaasta

1. augustist kehtis Tallinnas 5 klassiline koolikohustus.

Tallinna 9. Algkool

Koolis alustas õppimist 612 õpilast: 304 poissi ja 308 tüdrukut.
Koolis oli 15 klassikomplekti ja õpetas 16 õpetajat.
Hommikupalvlust peeti 3 korda nädalas: esmaspäev, kolmapäev ja reede.
Arutati menetlevat õpetajate palgaseaduse eelnõud. Arvati, et paragrahv 28 kohustab koolide omanikke andma avalike koolide juhatajatele, juhatajate abidele korteri ühes kütte ja valgustusega. See oleks seadnud õpetajad ebavõrdsesse olukorda. Soovitati paragrahv 28 järgmises sõnastuses:
Avalikkude koolide juhatajaile, nende abidele ja õpetajaile on kooliülevalpidaja kohustatud andma vastava korteri ühes kütte ja valgustusega. Kui korteri andmine õpetajale võimatu, makstakse neile korteri vaheraha vähemalt 10% palgast.“
Kuna koolijuhataja puudus halva tervise tõttu, siis juhatas kooli pedagoogika nõukogu Hans Utso.
4. mail suri koolijuhataja Peeter Talts. Kooli Pedagoogika Nõukogu soovitas Tallinna Koolivalitsusele uueks koolijuhatajaks Jaan Weerbaumi.
9. mail Tallinna Koolivalitsuse juhataja telefonogrammis 9. Algkooli juhatusele teatati, et 12. mail kell 6 õhtul toimub Tallinna Haridusnõukogus 9. Algkooli uue juhataja valimine. ja palutakse kooli Pedagoogika Nõukogu ja Hoolekogu esindajat sellest koosolekust osa võtta. Seoses õpilaste arvu vähenemisega koolis, mis oli osaliselt seotud uute koolide avanemisega, ühendati 12. mai Tallinna Haridusnõukogu otsusega 9. Algkool ja 28. Algkool ning ühendatud kooli nimeks sai Tallinna 9. Algkool. Koolijuhatajaks valiti alates 15. maist Georg Hion.
Järgnev foto on tehtud V A poiste klassist, Hans Utso matemaatika tunnist. Nagu kooli õppenõukogu protokolli raamatust selgub, oli paljudel poistel probleeme matemaatikaga.

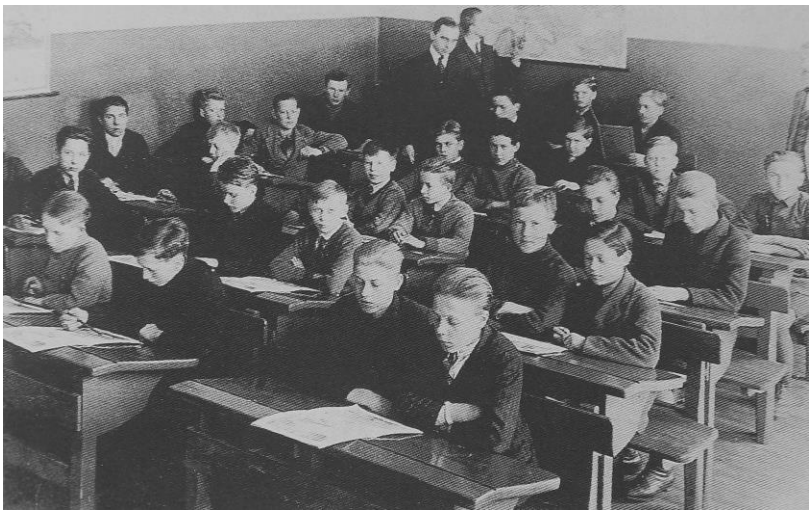

Päevalehes ilmunud Peeter Talts `i nekroloog

Tallinna pedagoogide perest on surma läbi lahkunud üks meie wanematest noorsoo kaswatajatest — 9. linna-algkooli juhataja Peeter Talts.

Peeter Juhani p. Talts on sünd. 18. aug. 1867. a. Bärnu maakonnas, Häädemeeste kihelkonnas, Laiksaare wallas peremehe pojana. Ta õppis Kõruoja wallakoolis, Häädemeeste õigeusu kihelkonnakoolis ja siis 1888.—1867. aastani Tartu õpetajate seminaris.

Warsti peale seminari lõpetamist määrati P. T. Juuru apostliku õigeusu kihelkonna köstriks ja Mahtra ning Juuru kiriku abikoolide õpetajaks. Juba 1889. aastal saab noor õpetaja Jõhwi kaheklassilise ministeeriumikooli juhatajaks ja mõni aasta hiljem sama kooli juures awatawa pedagoogikaklassi juhatajaks. Jõhwist tuleb ta 1910. a. Tallinna linna algkooliõpetajaks ja kolme aasta pärast saab ta linna 8. algkooli juhatajaks. Kaks aastat hiljem wiiakse ta Riia õppekonna kuraatori ettepanekul üle Tallinna 9. algkooli juhatajaks, kui sellele koolile ehitati uus hoone Wabriku uulitsal.

Tallinnas oli kadunud lugupeetud koolimees, kes kohusetruult tema hoolde usaldatud õpilasi kaswatas ja algõpetust andes tubli aluse pani kõigi oma õpilaste teadmistele ja oskustele. Ühel aastal kadunuga Tallinnasse asudes on mul juhus olnud sagedasti kadunu ametkonna õpilaste teadmisi kontroleerida, esialgul poeglaste kaubandus- ja kommertskoolis ja pärastpoole realkoolis. Algkoolis pandud kindel alus on kadunud õpilasi kesk- ja ülikoolis kergema waewaga edasi wiinud ja wäga paljud, nüüd juba ellu astunud P. T.-i õpilased wõiwad tänuga meele tuletada oma kaswatajat ja tublit õpetajat.

Tuletawad kadunut meele ka kõik rahwawalgustajad, kes Jõhwi pedagoogikaklassis amandasid wallakooliõpetaja kutse, tuletab tänuga meele ta tegewust Tallinna Issandamuutmise kogudus, kus kadunud mitu head aastat oli nõukogu ja rewisjonikomisjoni liikmeks.

P. Talts oli abielus kadunud Eesti riigimehe Jaan Poska õega. Leinama jääb teda abikaasa ühes kolme tütrega.

Requiescat in pace!..

Koolijuhataja Peeter Talts †.

Tallinna 28. Algkool

Kool algas 30. augustil.
Õppeaasta algul oli koolis 350 õpilast. Õppeaasta jooksul lahkus koolist 30 õpilast. Õppeaastal lõpetas klassi ilma järeleksamiteta 241 õpilast. 28 õpilast jäeti järeleksamitele. Klassi kordama jäi 51 õpilast. Koolis oli 10 klassikomplekti ja õpetas 11 õpetajat.

I 26 tk, klassijuhataja Elfriide Subbi
II 42 tk, klassijuhataja Adele Eksta
III 49 tk, klassijuhataja Hans Welman
IV A 29 tk, klassijuhataja Jaan Sihver
IV B 37 tk. klassijuhataja Julie Wolman
IV C, klassijuhataja Aleksander Liik
V A 35 tk, klassijuhataja Hans Kuuli
V B 34 tk, klassijuhataja Elvine - Therese Kreitsman
VI A 34 tk, klassijuhataja Georg Hion
VI B 36 tk, klassijuhataja Marie Braun

1 augustil lahkusid koolist õpetajad Peeter Priimägi ja A. Theremin.

Alates novembrist keelatakse koolipeod, seoses sarlaki puhanguga Tallinnas.
1 detsembril korraldatakse koolis mälestusaktus 1. detsembri mässus langenute auks.
24. veebruaril korraldatakse koolis vabariigi üheksanda aastapäeva puhul aktus, kus olid kavas langenute mälestamine, laulud deklamatsioonid ja pidupäeva kõne.
Anti välja kord kuus 4 A klassi õpilaste poolt seinalehte „Meie sõber.“ Seinalehe väljaandjateks olid kordamööda kõik klassi õpilased, igakord 2 õpilast. Seinaleht kajastas kooli- ja klassielu.
Kooli juures töötas Jaan Sihveri algatusel loodud õpilaste „Loodussõprade ring,“ milles oli liikmeid 20-30 vahel. Selle ringi eesmärgiks oli tundma õppida Tallinna ja selle ümbruse loodust. Korraldati ekskursioone ja matku Tallinna ja selle ümbrusesse.
Koolitöö lõppes 3. juunil. 28. Algkooli 6. lennu lõpetas 94 õpilast.
Sellel õppeaastal lõpetas Tallinna 28. Algkool oma tegevuse. Kool liideti Tallinna 9. Algkooliga.
Juuni kuus algas koolis remont.

1927/28. õppeaasta

Tallinna 9. Algkool

9. Algkool ja 28. Algkool liideti 9. Algkooliks. Koolijuhatajaks määrati Georg Hion. Õppeaasta algas 29. augustil. Õpilasi oli õppeaasta algul klassidesse 891; 467 poissi ja 424 tüdrukut. Õppeaasta jooksul lahkus koolist 58 õpilast. Õppeaastal lõpetas klassi ilma järeleksamiteta 642 õpilast. 81 õpilast jäeti järeleksamitele. Klassi kordama jäi 110 õpilast. Kuuenda klassi lõpetas sel õppeaastal edukalt 124 õpilast. Koolis õpetas 27 õpetajat ja oli 24 klassikomplekti.
Jaan Sihver kirjutab oma meenutustes, et koolide liitmise tulemusel sattusid kokku erinevate traditsioonidega harjunud õpetajad. „Läks tükk aega enne kui õpetajate vahel kujunesid sõbralikud suhted. Seoses 1929. aastal Pelgulinnas valminud Tallinna 17. Algkooliga tuli meie koolis ette pereheitmist. Uude kooli läks osa õpilasi ja ka õpetajaid.
9. Algkool asus küllatki suurel krundil. Suur osa krundist oli tühi; tänava poolses osas olid mõned hobukastanid, osa maad kasutati kooliteenistujate juurviljaaiana“. Sihver tegi õppenõukogule ettepaneku rajada krundile õppeotstarbelise katse ja õppeaia. Ta tegi ka ettepaneku istutada aia ümber ilupuid ja põõsaid. Ettepanek võeti vastu ning algas aia rajamine ja sisutamine. Otsustati luua järgmised osakonnad; vabaõhu klass ümbritsetuna tihedast põõsahekist, mets, võsa, luide, nõmm, raba, maa paekalda glindi taimedega, kivikla võõramaa taimedega, okaspuude osakond nii kodu- kui võõramaiste puudega, puukool ja katseaed aia keskele. Aia keskele pidi tulema 1½ meetri sügavune betoonist bassein purskeseadeldisega keskel. Koolimaja krunt pidi ümbritsetud saama ilupuudega.

I A	44 poissi	klassijuhataja Aleksander Liik
I B	42 õpilast	klassijuhataja Marie Braun
II A	37 tüdrukut	klassijuhataja LindaTrakman
II B	45 poissi	klassijuhataja Kirill Hansman
II C	38 õpilast	klassijuhataja Elfriide Subbi
III A	32 tüdrukut	klassijuhataja Adele Eksta
III B	34 tüdrukut	klassijuhataja Hilda Rammul
III C	37 poissi	klassijuhataja Viktor Rammul
III D	41 poissi	klassijuhataja Jaan Weerbaum
IV A	38 tüdrukut	klassijuhataja Arnold Kukkur
IV B	33 tüdrukut	klassijuhataja Marie Madisson
IV C	43 poissi	klassijuhataja Georg Bergert
IV D	42 poissi	klassijuhataja Hans Welman
V A	38 poissi	klassijuhataja Hans Utso
V B	34 tüdrukut	klassijuhataja Anna Sikkenberg
V C	40 poissi	klassijuhataja Jaan Sihver
V D	45 tüdrukut	klassijuhataja Julie Wolman
V E	36 tüdrukut	klassijuhataja Ludmilla Shapenkova
V F	39 poissi	klassijuhataja Konstantin Gustavson
VI A	38 poissi	klassijuhataja Hans Kuuli
VI B	32 poissi	klassijuhataja Mihkel Kronmann

VI C 28 tüdrukut klassijuhataja Marta Wiidik
VI D 31 tüdrukut klassijuhataja Johannes Prikk
VI E 30 tüdrukut klassijuhataja Ksenia Normak

Enne lõunat olid koolis 4-6 klassid ja peale lõunat 1-3 klassid.
Tunniandjana töötas Hilda Delman
4. detsembril korraldati lastepidu, kus esitati näidend „Hans ja Grete“
18. märtsi lastepeol esitati näidend „Vanemate äraolekul“
Kool lõppes 25. mail

Need fotod on tehtud 1928. aastal.

Poiste V A klassi käsitöö tunnist, kus õpetaja oli Arnold Kukkur

... ja V A klassi füüsika tunnist, kus õpetajaks oli Jaan Sihver.

1928/29. õppeaasta

Tallinna 9. Algkool

Õppeaasta algas 27. augustil. Õpilasi oli 644; 350 poissi ja 294 tüdrukut.
Õppeaasta jooksul lahkus koolist 36 õpilast. Õppeaastal lõpetas klassi ilma järeleksamiteta 488 õpilast. 49 õpilast jäeti järeleksamitele. Klassi kordama jäi 71 õpilast. Kuuenda klassi lõpetas sel õppeaastal edukalt 102 õpilast. Koolis õpetas 20 õpetajat ja oli 18 klassikomplekti. Õppetöö lõppes 4. juunil.
17. oktoobril Katla tänav pikendati Sõja tänavalt kuni Graniidi tänavani. Peale seda ühendamist nimetati Katla tänav ümber Tõllu tänavaks.

I A	44 õpilast	klassijuhataja Elfriide Subbi
I B	42 õpilast	klassijuhataja Adele Eksta
II A	40 õpilast	klassijuhataja Aleksander Liik
II B	42 õpilast	klassijuhataja Marie Braun
III A	34 õpilast	klassijuhataja Konstantin Gustavson
III B	44 õpilast	klassijuhataja Linda Trakman
III C	41 õpilast	klassijuhataja Johannes Prikk
IV A	31 õpilast	klassijuhataja Jaan Weerbaum
IV B	43 õpilast	klassijuhataja Ksenia Normak
IV C	28 õpilast	klassijuhataja Viktor Rammul
V A	38 õpilast	klassijuhataja Mihkel Kronman
V B	36 õpilast	klassijuhataja Marie Madisson
V C	37 õpilast	klassijuhataja Hans Welman
V D	35 õpilast	klassijuhataja Marie Wiidik
VI A	29 õpilast	klassijuhataja Hans Utso
VI B	37 õpilast	klassijuhataja Anna Sikkenberg
VI C	29 õpilast	klassijuhataja Jaan Sihver
VI D	34 õpilast	klassijuhataja Julie Wolman

Peale lõunat töötasid I B, II A ja II B klassid. Teised klassid töötasid enne lõunat.
Tunniandjana töötas Hilda Delman
1 septembril lahkusid õpetajad Aleksander Liik, Anna Sikkenberg ja Hilda Delman.

Tüdrukud võimlemistunnis kooli võimlas.

1929/30. õppeaasta

Tallinna 9. Algkool

Õppeaasta algas 27. augustil. Õpilasi 597; 330 poissi ja 267 tüdrukut.
Selle õppeaasta alguses toimus koolis pidulik aktus. Pühitseti 10 aasta möödumist pideva koolitöö algusest Vabriku tänava koolimajas. Alates 1919. aastast toimus igal aastal koolitöö vaid Vabriku tänava koolimajas. Selle õppeaasta jooksul lahkus koolist 53 õpilast. Õppeaastal lõpetas klassi ilma järeleksamiteta 442 õpilast. 12 õpilast jäeti järeleksamitele. Klassi kordama jäi 90 õpilast. Kuuenda klassi lõpetas sel õppeaastal edukalt 78 õpilast. Koolis õpetas 18 õpetajat ja oli 15 klassikomplekti.

I A 42 õpilast, klassijuhataja Hans Utso
I B 37 õpilast, klassijuhataja Julie Wolman
II A 42 õpilast, klassijuhataja Elfriide Subbi
II B 43 õpilast, klassijuhataja Adele Eksta
III A 53 õpilast, klassijuhataja Jaan Sihver
III B 44 õpilast, klassijuhataja Marie Braun
IV A 32 õpilast, klassijuhataja Konstantin Gustavson
IV B 45 õpilast, klassijuhataja Linda Trakman
IV C 31 õpilast, klassijuhataja Hans Welman
V A 42 õpilast, klassijuhataja Jaan Weerbaum
V B 47 õpilast, klassijuhataja Ksenia Normak ja Elvine - Terese Kreitsman
V C 43 õpilast, klassijuhataja Viktor Rammul
VI A 35 õpilast, klassijuhataja Mihkel Kronman
VI B 31 õpilast, klassijuhataja Marie Madisson
VI C 30 õpilast, klassijuhataja Marie Wiidik

Kõik klassid õppisid hommikupoolses vahetuses. Ametist lahkus Ksenia Normak
1 augustil lahkus koolist Hans Welman.
Selle õppeaasta alguses toimus koolis pidulik aktus. Sai täis 10 aastat katkematut õppetööd selles koolimajas.
Kooli näitering esitas sel õppeaastal näidendi“Kapsapea“. Lastepeol, 23. märtsil, esitati näidend „Kodu“. Kevadel istutati kooli ümbrusesse rohkesti puid ja põõsaid.

Foto on tehtud Kapsapea etenduselt.

1930/31. õppeaasta

Alates sellest õppeaastast kehtis Tallinnas kuueklassiline algkoolikohustus.

Tallinna 9. Algkool

Õppeaasta algas 28. augustil. Õpilasi 597: 305 poissi ja 292 tüdrukut.
Õppeaasta jooksul lahkus koolist 22 õpilast. Õppeaastal lõpetas klassi ilma järeleksamiteta 453 õpilast. 22 õpilast jäeti järeleksamitele. Klassi kordama jäi 100 õpilast. Kuuenda klassi lõpetas sel õppeaastal edukalt 71 õpilast. Koolis õpetas 17 õpetajat ja oli 14 klassikomplekti.
Kuna 1. augustist oli suletud Tallinna 16. Algkool, mis asus Girgensoni (hiljem Tööstuse) tänaval, siis asus palju selle kooli õpilasi 9. Algkooli õppima.
Tunniandjana asus ametisse õpetaja Magda Weiss.

I A	49 poissi	klassijuhataja Marta Wiidik
I B	55 tüdrukut	klassijuhataja Adele Eksta
II A	49 poissi	klassijuhataja Hans Utso
II B	48 tüdrukutt	klassijuhataja Julie Wolman
III A	34 poissi	klassijuhataja Mihkel Kronman
III B	46 tüdrukut	klassijuhataja Elfriide Subbi
III C	33 õpilast	klassijuhataja Johannes Prikk
IV A	45 poissi	klassijuhataja Jaan Sihver
IV B	46 tüdrukut	klassijuhataja Marie Braun
V A	45 poiss	klassijuhataja Konstantin Gustavson
V B	47 tüdrukut	klassijuhataja Linda Trakman
VI A	33 poissi	klassijuhataja Jaan Veerbaum
VI B	35 tüdrukut	klassijuhataja Marie Madisson
VI C	32 õpilast	klassijuhataja Viktor Rammul

Kõik klassid töötasid hommikupoolses vahetuses. Tunnid algasid kell 9.00.
Sellel õppeaastal istutati kooliaeda esimesed viljapuud.
Ette kanti näidend „Siidi püksid“.
Hoolekogu poolt anti toetust 125 õpilasele 3 850 krroni väärtuses. Trahviti 20 lapsevanemat 81 krooni väärtuses.
Õppetöö lõppes 10. juunil.

Arhitekt Mõttuse projekti järgi ehitati õue uus lihtne puukuur. Vana puukuur lammutati.

Selline nägi välja puukuuri projekt.

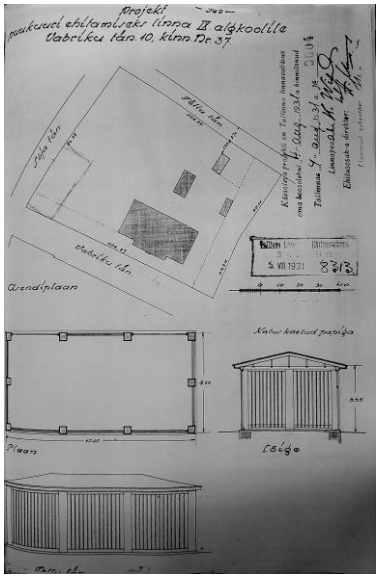

Foto koolimajast 30-ndate aastate alguses.

1931/32. õppeaasta

1. juunist 1931 hakkas kehtima uus „Avalikkude algkoolide seadus.“ Koolikohustuse alla kuulusid lapsed 8. – 16. eluaastani. Uus seadus võimaldas jätta õpilast samasse klassi ka enamaks kui kaheks aastaks. Uuenduseks oli seaduses ka see, et distsiplineerimatud õpilased, kelle käitumine kujutas ohtu teiste õpilaste julgeolekule või kõlblusele, võidi ümber paigutada vastavatesse kasvatus õppeasutustesse.

Tallinna 9. Algkool

Õppeaasta algas 28. augustil. Õpilasi oli 609.
Õppeaasta jooksul lahkus koolist 37 õpilast. Õppeaastal lõpetas klassi ilma järeleksamiteta 488 õpilast. 17 õpilast jäeti järeleksamitele. Klassi kordama jäi 67 õpilast. Kuuenda klassi lõpetas sel õppeaastal edukalt 74 õpilast. Koolis õpetas 18 õpetajat ja oli 14 klassikomplekti.

Sel aastal oli tunniandjaks hilisem Tallinna Koolivalitsuse juhataja 1940-1941 aastal Tiit Maran. Vilistlase Asta Jürgernson`i (Leets) meenutuste järgi õpetas neile sel õppeaastal ajalugu hiljemalt tuntud laulja Ott Raukas.

I A 54 poissi	klassijuhataja Viktor Rammul
I B 53 tüdrukut	klassijuhataja Marta Wiidik
II A 50 poissi	klassijuhataja Jaan Weerbaum
II B 29 tüdrukut	klassijuhataja Adele Eksta
II C 32 õpilast	klassijuhataja Marie Madisson
III A 40 poissi	klassijuhataja Hans Utso
III B 48 tüdrukut	klassijuhataja Julie Wolman
IV A 36 poissi	klassijuhataja Mihkel Kronman
IV B 46 tüdrukut	klassijuhataja Elfriide Subbi
IV C 26 õpilast	klassijuhataja Johannes Prikk
V A 46 poissi	klassijuhataja Jaan Sihver
V B 48 tüdrukut	klassijuhataja Marie Braun
VI A 37 poissi	klassijuhataja Konstantin Gustavson
VI B 47 tüdrukut	klassijuhataja Linda Trakman

Kõik klassid töötasid hommikupoolses vahetuses. Tunnid algasid kell 9.00.
Etendati näidendit „Mowgli“.
1. augustil lahkusid koolist õpetajad Marie Madisson ja Magdalena Weiss.

20. oktoobriks 1931 oli Kopli trammiliin ehitatud kitsarööpmeliseks ja sõitma hakkasid vaid mootorvagunitega trammid. Aurumootoritega trammide aeg sai otsa. Tramm sõitis alates sellest aastast kuni Balti jaamani. Kuna liin oli ikka vaid ühe rööpmepaariga, siis pöörati vagunid spetsiaalsel, 13 tonnise kandejõuga pöörangul Balti jaamas ümber ja sõit võis Kopli poole tagasi alata.

Selliselt pöörati trammid pöörangul ümber.

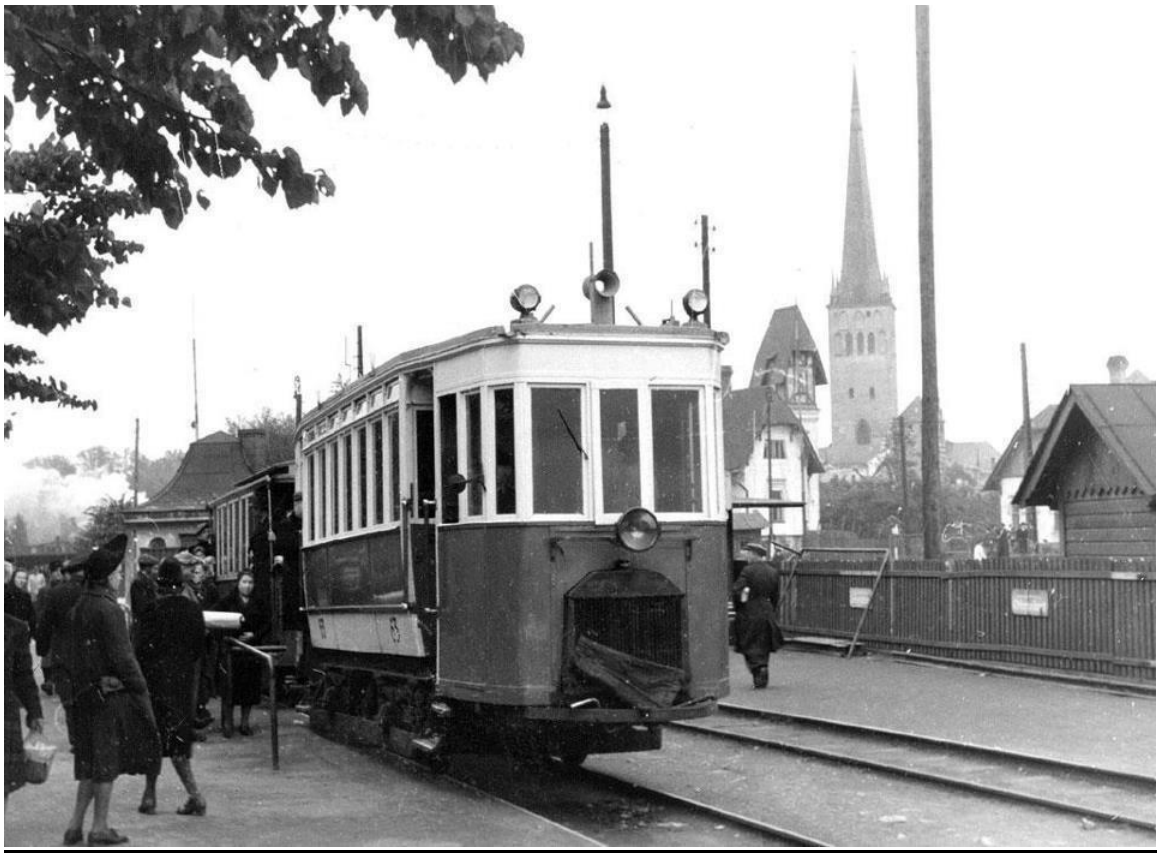

Tramm Balti jaamas. Lõpp-peatuses oli ka nn. „tasku“, kus tramm ootas vastutulevat trammi.

1932/1933 õppeaasta

Tallinna 9. Algkool

Õppeaasta algas 1. septembril. Õpilasi 603, poisse 314, tüdrukuid 289.
Õppeaasta jooksul lahkus koolist 37 õpilast. Õppeaastal lõpetas klassi ilma järeleksamiteta 463 õpilast. 19 õpilast jäeti järeleksamitele. Klassi kordama jäi 107 õpilast. Kuuenda klassi lõpetas sel õppeaastal edukalt 64 õpilast. Koolis õpetas 17 õpetajat ja oli 14 klassikomplekti.
Kooli valiti õpetaja kandidaat Johannes Klaaser, õpetaja asetäitjaks Elisabet Tamm ja Linda Sachris.

I A 45 õpilast	klassijuhataja Johannes Klaaser
I B 52 õpilast	klassijuhataja Linda Trakman
II A 40 õpilast	klassijuhataja Viktor Rammul
II B 47 õpilast	klassijuhataja Marta Wiidik
II C 37 õpilast	klassijuhataja Johannes Prikk
III A 51 õpilast	klassijuhataja Jaan Weerbaum
III B 51 õpilast	klassijuhataja Adele Eksta
IV A 48 õpilast	klassijuhataja Hans Utso
IV B 45 õpilast	klassijuhataja Julie Wolman
V A 32 õpilast	klassijuhataja Mihkel Kronman
V B 48 õpilast	klassijuhataja Elfriide Subbi
V C 31 õpilast	klassijuhataja Konstantin Gustavson
VI A 34 õpilast	klassijuhataja Jaan Sihver
VI B 42 õpilast	klassijuhataja Marie Braun

Kõik klassid töötasid hommikupoolses vahetuses. Tunnid algasid kell 9.00.
Etendati näidendeid:“Prints Sulev“ ja „printsess Helju“.
Õppetöö lõppes 31. mail.

Valmis olid saanud elamajad aadressil Sõja (Salme) tänav 15 ja 17 ning Graniidi tänav18, 20 ja 22. Valmimisel olid elumajad aadressil Sõja tänav 19, 21 ja 23.

Johannes Klaaser õpilastega kooliaias kiviktaimla juures.
Kooliaia taga on näha Sõja (Salme) tänava majad 15 ja 17. Sõja tänav 15 majas elas teisel korrusel õpetaja Jaan Sihver, kellel oli seetõttu õpilaste tembud kooliaias hästi näha.

Õpilased kooliaias. Kooliaia taga paistavad Graniidi tänava 22 ja 20 elumajad.

1933/34. õppeaasta

Tallinna 9. Algkool

Õppeaasta algas 29. augustil. Õpilasi 572: poisse 300, tüdrukuid 272.
Õppeaasta jooksul lahkus koolist 23 õpilast. Õppeaastal lõpetas klassi ilma järeleksamiteta 430 õpilast. 44 õpilast jäeti järeleksamitele. Klassi kordama jäi 93 õpilast. Kuuenda klassi lõpetas sel õppeaastal edukalt 74 õpilast. Koolis õpetas 17 õpetajat ja oli 14 klassikomplekti.
1. augustil lahkus koolist Elisabet Tamm. Johannes Klaaser valiti õpetajaks.

I A 38 õpilast	klassijuhataja Jaan Sihver
I B 41 õpilast	klassijuhataja Marie Braun
II A 46 õpilast	klassijuhataja Johannes Klaaser
II B 48 õpilast	klassijuhataja Linda Trakman
III A 38 õpilast	klassijuhataja Viktor Rammul
III B 45 õpilast	klassijuhataja Marta Wiidik
III C 32 õpilast	klassijuhataja Johannes Prikk
IV A 48 õpilast	klassijuhataja Jaan Weerbaum
IV B 52 õpilast	klassijuhataja Adele Eksta
V A 46 õpilast	klassijuhataja Hans Utso
V B 42 õpilast	klassijuhataja Julie Wolman
VI A 28 õpilast	klassijuhataja Mihkel Kronman
VI B 44 õpilast	klassijuhataja Elfriide Subi (Subbi)
VI C 24 õpilast	klassijuhataja Konstantin Gustavson

Kõik klassid töötasid hommikupoolses vahetuses. Tunnid algasid kell 9.00.
Ehitati veetaimedele bassein. Et veetaimede basseinis kasvaksid taimed erinevatel kõrgustel, selleks paigaldati basseini seintesse erinevatel kõrgustel paigaldatud konksude otsa puust kastid, kuhu sai paigaldatud taimed. Basseini ühele poole põhja pandi muda osjade, hundinuiade ja vesirooside jaoks. Teisele poole basseini põhja pandi liiva, pilliroo kasvatamiseks. Basseini põhja sai pandud mõned suured kivid, mis pidid olema peiduurgasteks kaladele ja vähkidele.

Õpilased koolibasseini ääres. Kooliaia taga olid Sõja (Salme) tänava majad.

Jätkus kooliaias pinnase ettevalmistamine. Sõjamäe rabast toodi mitu koormat rabaturvast, luite ja nõmme jaoks saadi liiva väljakaevatud aukudest, sest maa aluspõhi oli ilus, valge liiv. Lapsed tõid ekskursioonidelt kaasa taimi, mida siis istutati vastavasse osakonda.

Koolimaja läänepoolsesse ossa istutati 2 tamme.

18. märtsil kanti ette näidend „Nukkude mäss“. 9. mail tehti kuuendatele klassidele test matemaatikas ja laulmises. 14. mail tähistati emadepäeva.

Õppeaasta jooksul toimus 32 ekskursiooni. Viiendad klassid koos 11 õpetajaga käisid ekskursioonil marsruudiga Tallinn-Paide-Põltsamaa-Tartu-Otepää-Tõrva-Viljandi-Tallinn. Ekskursioon toimus 7-9 juunini.

Õppetöö lõppes 31. mail.

Fotol on õpetaja Marta Wiidik III B klassis. Õpetaja kõrval seisab koolijuhataja Georg Hion.

Õpetaja Adele Eksta tüdrukutega spordivõistlusel.

1934/35. õppeaasta

1934. aasta koolireform alandas koolikohustust seniselt 16 eluaastalt 14-le. Keskharidus muudeti kaheastmeliseks: algkooli IV klassi lõpetanuid hakati vastu võtma keskkooli I klassi. Edasi peale 5 aastast õpiaega sai õpinguid jätkata juba gümnaasiumis.
Seoses selle muutusega hakks 9. Algkoolis vähenema V klassides õpilaste arv võrreldes IV klassis õppivate õpilaste arvuga.

Tallinna 9. Algkool

Õppeaasta algas 3. septembril. Õpilasi 530: poisse 273, tüdrukuid 255.
Õppeaasta jooksul lahkus koolist 16 õpilast. Õppeaastal lõpetas klassi ilma järeleksamiteta 397 õpilast. 36 õpilast jäeti järeleksamitele. Klassi kordama jäi 81 õpilast. Kuuenda klassi lõpetas sel õppeaastal edukalt 57 õpilast. Koolis õpetas 16 õpetajat ja oli 14 klassikomplekti.
Seoses parandamatu haigusega vabastati koolist Linda Trakman. Õpetajaks määrati 1. oktoobrist 1934 Erna Laur. Adele Pedi nimetati õpetaja kohusetäitjaks.
Õppetöö algas 3. septembril.

I A	26 õpilast	klassijuhataja Mihkel Kronman
I B	33 õpilast	klassijuhataja Elfriide Subi
II A	42 õpilast	klassijuhataja Jaan Sihver
II B	39 õpilast	klassijuhataja Marie Braun
III A	40 õpilast	klassijuhataja Johannes Klaaser (Kasemetsa)
III B	41 õpilast	klassijuhataja Linda Trakman kuni 1.oktoobrini, Erna Laur
III C	37 õpilast	klassijuhataja Konstantin Gustavson
IV A	34 õpilast	klassijuhataja Viktor Rammul
IV B	52 õpilast	klassijuhataja Marie Wiidik
IV C	31 õpilast	klassijuhataja Johan Prikk
V A	44 õpilast	klassijuhataja Jaan Weerbaum
V B	41 õpilast	klassijuhataja Adele Eksta
VI A	34 õpilast	klassijuhataja Hans Utso
VI B	34 õpilast	klassijuhataja Julie Wolman

Kõik klassid töötasid hommikupoolses vahetuses. Tunnid algasid kell 9.00
Kanti ette näidend „Sõnajala õis“
Korraldati spetsiaalmatku taimede kooliaeda toomiseks. Pääsküla-Männiku vahelises rabas võis tihti näha Vabriku tänava kooli õpilasi, kellel igalühel oli kaasas korvike, kuhu sai pandud väljalõigatud mätas taimedega. Koolimaja aias kasvasid peaaegu kõik kodumaa puu- ja põõsaste liigid.
Õppetöö lõppes 29. mail. Suvevaheajal värviti koolimaja üle.
1935 aasta kevadel sai valmis haljasala Kalevi ja Sõja (Salme) tänavate vahele (praegu asub seal Salme Kultuurikeskus). Sellel haljasalal veetsid paljud Vabriku tänava koolimaja lapsed palju aega nii kooliajal, kehalise kasvatuse tundides, kui ka pärast kooliaega.

Selline nägi välja haljasala pildistatuna koolimajast 1935. aastal

Õpetaja Johannes Klaaser õpilastega kooliaias. Aia taga asub haljasala.

1935/36. õppeaasta

Tallinna 9. Algkool

Õppeaasta algas 2. septembril. Õpilasi 530: poisse 272, tüdrukuid 258.
Õppeaasta jooksul lahkus koolist 30 õpilast. Õppeaastal lõpetas klassi ilma järeleksamiteta 369 õpilast. 49 õpilast jäeti järeleksamitele. Klassi kordama jäi 88 õpilast. Kuuenda klassi lõpetas sel õppeaastal edukalt 54 õpilast. Koolis õpetas 15 õpetajat ja oli 13 klassikomplekti.
Johannes Kasemetsa viidi üle Pelgulinna 17. Algkooli õpetajaks. Adele Peedi määrati õpetaja kohusetäitjaks edasi kuni 01.08.1936 aastani.
Õppetöö algas 2. septembril.

I A	34 õpilast	klassijuhataja Hans Utso
I B	40 õpilast	klassijuhataja Julie Wolman
II A	37 õpilast	klassijuhataja Mihkel Kronman
II B	37 õpilast	klassijuhataja Elfriide Subi
III A	49 õpilast	klassijuhataja Jaan Sihver
III B	44 õpilast	klassijuhataja Marie Braun
IV A	47 õpilast	klassijuhataja Johannes Prikk
IV B	40 õpilast	klassijuhataja Erna Laur
IV C	42 õpilast	klassijuhataja Konstantin Gustavson
V A	49 õpilast	klassijuhataja Viktor Rammul
V B	38 õpilast	klassijuhataja Marie Wiidik
VI A	34 õpilast	klassijuhataja Jaan Viires (Weerbaum)
VI B	39 õpilast	klassijuhataja Adele Eksta

Kõik klassid töötasid hommikupoolses vahetuses. Tunnid algasid kell 9.00.
Õppeaasta jooksul toimus üks lastevanemate koosolek, 18 Pedagoogika nõukogu koosolekut ja 12 Hoolekogu koosolekut. Hoolekogu poolt said toetust 149 õpilast. Hoolekogu poolt vaadati läbi 7 433 puudumise päeva ja nendest loeti põhjendamatuteks 97 päeva. Selletõttu trahviti 11 lapsevanemat. Pedagoogika nõukogu otsusel visati ulakuste ja varguste tõttu koolist välja 4 poissi ja 1 tüdruk.
15. detsembril korraldas Pedagoogika nõukogu koolis loterii-allegri ja 22. märtsil koolipeo.
Kooliajal korraldati 21 ekskursiooni ja väljaspool kooliaega 27. juunist -5 juulini korraldati viiendatele klassidele ekskursioon Saaremaale.
Rohttaimede liikde arv oli kooliaias kasvas. Seal leidus isegi haruldasi glindi taimi, mis kivikünkal kasvasid päris lopsakalt. Teistest koolidest käis ekskursioone kooliaiaga tutvumas.
Õppetöö lõppes 29. mail.

Selline nägi välja Leigeri tänava otsast 1935. aastal eelmisel aastal rajatud Kungla tänava Vabriku ja Girgensoni (Tööstuse) tänava vaheline lõik. Kungla tänaval polnud kuni 1938 aastani tänaval sillutist, samuti puudus tänavavalgustus, kuigi tänava valgustuspostid olid osaliselt juba paigaldatud 1934. aastal.

1936. aasta vilistlased kooli õpetajatega.
Vasakult paremale
1 reas õpetajad: Julie Wolman, Jaan Sihver, Johannes Prikk, Hans Utso, Jaan Viires,
Georg Hion, Adele Eksta, Konstantin Gustavson, Adele Pedi, Elfriide Subi, Mihkel Kronman,
Viktor Rammul.

1936/37. õppeaasta

Tallinna 9. Algkool

Õppeaasta algas 1. septembril. Õpilasi 523: poisse 274, tüdrukuid 249.
Õppeaastal jäeti 31 õpilast järeleksamitele. Klassi kordama jäi 55 õpilast. Kuuenda klassi lõpetas sel õppeaastal edukalt 74 õpilast. Koolis õpetas 16 õpetajat ja oli 13 klassikomplekti.
Konstantin Gustavson vabastati ametist parandamatu haiguse tõttu 31. juulist 1936. Õpetajaks kinnitati 1. augustist 1936 aastal Olga Riksman. Valentina Saarman kinnitati õpetaja kandidaadiks ilma tasuta alates 1. augustist 1936. Adele Peedi kinnitati õpetaja kohusetäitjaks. Koolimajas teostati kapitaalremont ja koolimaja sai uue tsingitud katuse.
Kooliaeda ehitati uus puukuur.

I A	44 õpilast	klassijuhataja Jaan Viires
I B	40 õpilast	klassijuhataja Adele Eksta
II A	42 õpilast	klassijuhataja Hans Utso
II B	40 õpilast	klassijuhataja Julie Wolman
III A	43 õpilast	klassijuhataja Mihkel Kroonman
III B	40 õpilast	klassijuhataja Elfriide Subi
IV A	37 õpilast	klassijuhataja Jaan Sihver
IV B	44 õpilast	klassijuhataja Marie Praun (Braun)
IV C	35 õpilast	klassijuhataja Olga Ringsman
V A	43 õpilast	klassijuhataja Johannes Prikk
V B	43 õpilast	klassijuhataja Erna Laur
VI A	42 õpilast	klassijuhataja Viktor Rammul
VI B	30 õpilast	klassijuhataja Marta Wiidik

Kõik klassid töötasid hommikupoolses vahetuses. Tunnid algasid kell 9.00.
Õppetöö lõppes 29. mail. 30. mail toimus Estonia Kontserdsaalis esimest korda Tallinna parimate koolilõpetajate autasustamine. Vabriku tänava koolist said autasud Edgar Kivisalu ja Kiira Arvik. Kingiks oli raamat „Kalevipoeg.“

Kooli keelpilli orkester oma dirigendi Viktor Rammuliga.

1937/38. õppeaasta

1937. aastal revideeriti Haridusreformi, kui seadustati 6-klassilisel algkoolil põhinev 3-klassiline keskkool. Seda keskkooli osa hakati nimetama reaalkooliks. Viimase lõpetamise järel võis astuda gümnaasiumi.
Selle reformi muutmise tagajärjel hakkas V klassides õppinud õpilaste arv jälle kasvama.

Tallinna 9. Algkool

Õppeaasta algas 30. augustil. Õpilasi 483: poisse 255, tüdrukuid 228.
Õppeaasta jooksul lahkus koolist 24 õpilast. Õppeaastal jäeti 32 õpilast järeleksamitele. Klassi kordama jäi 67 õpilast. Kuuenda klassi lõpetas sel õppeaastal edukalt 53 õpilast. Koolis õpetas 16 õpetajat ja oli 13 klassikomplekti.

Õpetaja kohusetäitjaks kinnitati 1. augustist 1937 aastal Adele Peedi. Valentina Saarman kinnitati õpetajaameti kandidaadiks alates 1. augustist 1937.

I A	42 õpilast	klassijuhataja Viktor Ramul (Rammul)
I B	32 õpilast	klassijuhataja Marta Wiidik
II A	44 õpilast	klassijuhataja Jaan Viires
II B	35 õpilast	klassijuhataja Adele Eksta
III A	40 õpilast	klassijuhataja Hans Utso
III B	43 õpilast	klassijuhataja Julie Vollman (Wolman)
IV A	40 õpilast	klassijuhataja Mihkel Kronman
IV B	42 õpilast	klassijuhataja Elfriide Subi
V A	31 õpilast	klassijuhataja Jaan Sihver
V B	34 õpilast	klassijuhataja Marie Praun
V C	35 õpilast	klassijuhataja Olga Ringsman
VI A	33 õpilast	klassijuhataja Johannes Prikk
VI B	32 õpilast	klassijuhataja Erna Laur

1. veebruarist läks pensionile Adele Peedi, kuid tunde andis edasi kuni 1. augustini.
Kanti ette näidend „Kaval Ants ja Vanapagan“
Õpetaja Jaan Sihveri meenutustest selgub, et kooliaias oli valmis saanud päris omapärane botaanikaaed, mis oli rajatud mitte süstemaatilise vaid õkoloogilise põhimõtte järgi.
Kool lõppes 28. mail ja 29. mail toimus Estonia Kontsertsaalis Tallinna parimatele algkooli lõpetajatele korraldatud pidulik aktus. Õpilastele kõneles Tallinna ülemlinnapea Jaan Soots. Linna poolt anti kingituseks igast klassist parimatele lõpetajatele nahkköites eepos „Kalevipoeg“. Vabriku tänava koolist said kingituse Helmut Kuusekänd ja Laine Kalmo.

1938/1939. õppeaasta

Tallinna 9. Algkool

1 septembril koolijuhataja Georg Hion lahkus seoses pensionile minekuga ametist. Haridusministeeriumi 26. augusti 1938 nr. 3260 –A korraldusega määrati 9. Algkooli koolijuhatajaks alates 1. septembrist Samuel Speek.

Tunniandjaks kinnitati Valentine Saarman.
Haridusministeeriumi Kooliosakonna korraldusega.
Koolitöö algas 29. augustil. Õppeaasta alguses oli 483 õpilast, neist 262 poissi ja 221 tüdrukut. Õppeaasta jooksul lahkus koolist 25 õpilast, kooli tuli juurde 19 õpilast. Õppeaastal lõpetas klassi ilma järeleksamiteta 394 õpilast. 35 õpilast jäeti järeleksamitele. Klassi kordama jäi 48 õpilast. Kuuenda klassi lõpetas sel õppeaastal edukalt 81 õpilast. Koolis õpetas 16 õpetajat ja oli 13 klassikomplekti.

I A	40 poissi	klassijuhataja Mihkel Kroonman (Kronman)
I B	37 tüdrukut	klassijuhataja Erna Laur
II A	50 poissi	klassijuhataja Viktor Ramul
II B	34 tüdrukut	klassijuhataja Marta Viidik
III A	45 poissi	klassijuhataja Jaan Viires
III B	34 tüdrukut	klassijuhataja Adele Eksta
IV A	41 poissi	klassijuhataja Ants (Hans) Utso
IV B	46 tüdrukut	klassijuhataja Julie Vollman
V A	29 poissi	klassijuhataja Johannes Prikk
V B	30 tüdrukut	klassijuhataja Elfriide Subi
VI A	33 poissi	klassijuhataja Jaan Sihver
VI B	34 tüdrukut	klassijuhataja Marie Praun
VI C	24 poissi, 6 tüdrukut	klassijuhataja Olga Ringsman

Valter Heinrich Oja määrati õpetajaameti kandidaadiks.
Veebruaris 1939 ehitati saali poodium. Aprillis ehitati riietusruumis lahtrid igale klassile eraldi.

Koolis töötasid järgmised ringid:
Eesti Noorte Punase Risti ring – liikmeid 101
Loodussõprade ring – liikmeid 32
Noored kotkad – liikmeid 42
Kodutütred – liikmeid 54

Selline oli noorkotkaste lipsuhoidja.

Lastevanemate soovi kohaselt korraldati koolis inglise keele tunde 3 korda nädalas vabatahtliku ainena 5 ja 6 klassidele. Inglise keelt õppis 67 õpilast.
Sel õppeaastal korraldati üksikute klassidega kokku 20 ekskursiooni. V klassidega korraldati ekskursioon 30. maist – 2 juunini marsruudil Tallinn-Tartu-Otepää-Viljandi-Tallinn. Selle ekskursiooni rahastamiseks korraldati koolipidu loteriiga ja kanti ette etendus „Armastus võidab.“ 29. mai pidulikule aktusele Estoniasse oli kutsutud õpilased Kalle Ruven, Vaike Trummel ja Vende Näripea, kui lõpuklasside edukamad lõpetajad.
Koolitöö lõppes 26. mail.

1939/40. õppeaasta

Tallinna 9. Algkool

Õppetöö algas 28. augustil kell 9.00. Õppeaasta algul oli 449 õpilast, neist 244 poissi ja 205 tüdrukut. Klassikomplekte oli 13. Õppeaasta jooksul õppis koolis 494 õpilast, neist 265 poissi ja 229 tüdrukut.
Õppeaasta algus oli pidulik. Oli möödunud 20 aastat pidevat koolitööd selles koolimajas.
Haridusministeeriumi Kooliosakonna korraldusega kinnitati ka sel aastal edasi tunniandjaks Valentine Saarman**.**
Õppeaastat alustas 453 õpilast Õppeaastal lõpetas klassi ilma järeleksamiteta 391 õpilast. 21 õpilast jäeti järeleksamitele. Klassi kordama jäi 41 õpilast. Kuuenda klassi lõpetas sel õppeaastal edukalt 41 õpilast. Koolis õpetas 16 õpetajat ja oli 13 klassikomplekti.

I A	48 poissi	klassijuhataja Jaan Sihver
I B	49 tüdrukut	klassijuhataja Marie Praun
II A	48 poissi	klassijuhataja Samuel Speek
II B	40 tüdrukut	klassijuhataja Erna Laur
III A	32 poissi	klassijuhataja Viktor Ramul
III B	41 tüdrukut	klassijuhataja Marta Viidik
III C	27 poissi	klassijuhataja Olga Ringsman
IV A	42 poissi	klassijuhataja Jaan Viires
IV B	34 tüdrukut, 8 poissi	klassijuhataja Adele Eksta
V A	30 poissi	klassijuhataja Ants Utso
V B	39 tüdrukut	klassijuhataja Julie Vollman
VI A	30 poissi	klassijuhataja Mihkel Kroonman
VI B	26 tüdrukut	klassijuhataja Elfriide Subi

Aprilli kuus ehitati saalidele uksed.
Kanti ette näidend „Sõnajalaõis.“
Koolitöö lõppes 24. mail. Estonis kontsertsaali pidulikul aktusel 26. mail said kingitused õpilased Gunnar Palm ja Linda Bellis.

1940/41. õppeaasta

Tallinna 9. Algkool

Rahvahariduse Osakonna korraldusel 30. augustist 1940 määrati koolijuhatajaks Nikolai Ader. 1. septembril 1940 lahkus Samuel Speek koolijuhataja ametist.

Nikolai Ader

25. veebruaril 1941 lahkus Nikolai Ader koolijuhataja ametist.
Rahvushariduse osakonna juhataja suusõnalisel korraldusel määratakse koolijuhataja ajutiseks asetäitjaks Viktor Ramul, kes asus sellese ametisse 1. märsil 1941. Juhataja abiks jäi Ants Utso.
28. veebruaril määrati õpetajaks Meeta Saledets.
Koolitöö algas 10. septembril. Õppeaasta algul oli 541 õpilast, neist poisse 276 ja tüdrukuid 265. Klassikomplekte oli 14. Koolis õpetas 17 õpetajat ja oli 14 klassikomplekti.
Koostati ajutine tunniplaan.

I A	51 poissi	klassijuhataja Valentine Saarman
I B	44 tüdrukut	klassijuhataja Elfriide Subi
II A	35 poissi	klassijuhataja Marie Praun
II B	38 tüdrukut	klassijuhataja Jaan Sihver
II C		klassijuhataja Johannes Prikk
III A	51 poissi	klassijuhataja Mihkel Kronman
III B	43 tüdrukut	klassijuhataja Erna Laur
IV A	29 poissi	klassijuhataja Meeta Saledets
IV B	41 tüdruku	klassijuhataja Marta Viidik
IV C	23 poissi	klassijuhataja Olga Ringsman
V A	45 poissi	klassijuhataja Jaan Viires
V B	32 tüdrukut	klassijuhataja Adele Eksta
VI A	30 poissi	klassijuhataja Ants Utso
VI B	38 tüdrukut	klassijuhataja Julie Vollman

Koolis lõpetati usuõpetuse õpetamine ja kaotati usulised kombetalitused. Endiste laste – ja noorteorganisatsioonide tegevus keelustati. Koolis hakkasid tegutsema pioneerid. Lõpetati koduloo õpetamine, kuna õppeaine sisu oli vastuolus kommunistliku ideoloogiaga. Suurendati matemaatika ja keemia tundide osakaalu. Loodusteadusesse lisati enam darvinismi aluseid. Seati sisse vene keele õpetus 4, 5 ja 6 klassis 4 tunniga nädalas.
Vaesematest peredest õpilastele anti tasuta sooja einet. Omal kulul käis einestamas päevas keskmiselt 100 õpilast.
Kooli töötasid muusika-, laulu-, käsitöö- ja loodussõprade ring.
Kevadel olid koolis eksamid 4, 5 ja 6 klassidele eesti- ja vene keeles ning matemaatikas.
Õppeaastal lõpetas klassi ilma järeleksamiteta 480 õpilast. 35 õpilast jäeti järeleksamitele.
Klassi kordama jäi 24 õpilast. Kuuenda klassi lõpetas sel õppeaastal edukalt 56 õpilast.
Trahve määrati kahele vanemale lapse koolist puudumise eest 13 rubla suuruses summas.
Kooliaasta lõppes 7. juunil aktusega.
Peale koolitöö lõppu asusid kooliruumidesse tööstusõpilaste kool ja passipunkt.
Sõja puhkemisel läksid kooliruumid vene sõjaväe võimudele. Kooli tulid madrused ja muud väeosad ning mobiliseeritud. Koolis avati ka evakuatsiooni punkt.
Pärast sakslaste tulekut septembris Tallinna oli koolis Omakaitse staap ja vene sõjavangide koonduspunkt. Hiljem asusid kooli saksa sõjaväe osad. Kannatada sai nii koolimaja kui ka kooliaed.
Jaan Sihver `i mälestuste järgi sõdurite kooli asumine mõjus kooliaiale väga halvasti.
Kooli aia ümber istutatud puudest raiuti osa maha, sest nendega maskeeriti naabruses olevale platsile paigutatud autosid. Aeda lastud hobused tallasid maha taimeid.
Basseinist loobiti välja taimed, põhi puhastati mudast ja liivast ning bassein muudeti suplusbasseiniks.

1941/42. õppeaasta

1941/42 õppeaastal oli ette nähtud viia Eesti koolikorraldus üle NSV Liidus kehtivale süsteemile.. Eestis oleks pidanud tegutsema 4-klassilised algkoolid ja 7-klassilised mittetäielikud keskkoolid. Alanud sõda ei lasknud neil plaanidel aga teostuda.

Tallinna 9. Algkool

Sõja tõttu algas koolitöö 1. novembril. Koolijuhatajaks määrati 16. oktoobrist 1941 Linna koolivalitsuse juhataja käskkirjaga Mart (Martin) Kahu (endine 28. Algkooli koolijuhataja Nõmmel) ja kauaaegne Tallinna 5. Algkooli koolijuhataja. Koolijuhataja abiks jäi Ants Utso.

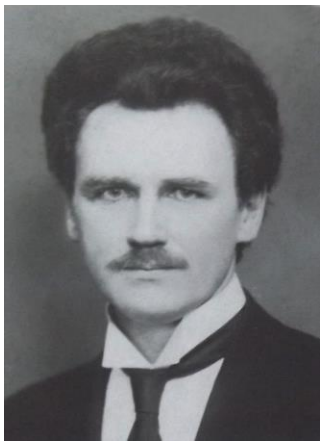

Martin Kahu

27. septembril vabastati kõik õpetajad ametist. Tööle võeti õpetajad, kui ajutisteks kohusetäitjateks. Õpetaja koha said: Viktor Ramul, Adele Ekста, Marie Praun, Johannes Prikk, Olga Ringsman, Valentine Saarman, Jaan Sihver, Elfriide Subi,
Julie Vollman. Endistest õpetajatest lahkusid teistesse koolidesse Mihkel Kroonman, Jaan Viires, Erna Laur ja Marta Viidik. Uuteks õpetajateks määrati Alide Kivima, Alma Aaremäe, Alice Eensoo, Linda Teder ja Peeter Põder, kes juhatas ka kooli orkestrit.
1. jaanuaril 1942 lahkus koolijuhataja ametist Martin Kahu, kes läks 21. Algkooli juhatajaks. Õpetaja Alma Aaremäe lahkus, kuna läks keskkooli õpetajaks.
Uueks koolijuhatajaks määrati alates 01.01.1942 Ants Utso ja koolijuhataja abiks Jaan Sihver.
Uuteks õpetajateks määrati Kiira Lõhmus, Nikolai Ress, Hella Jõerand ja Mare Kaerma.
8. veebruaris 1942 lahkus koolist õpetaja Nikolai Ress. Tema asemele määrati õpetajaks Hella Ratassepp.
Õppeaasta jooksul õppis koolis 539 õpilast, neist 269 poissi ja 270 tüdrukut.
Õppeaastat alustas 522 õpilast. Õppeaastal lõpetas klassi ilma järeleksamiteta 424 õpilast. 31 õpilast jäeti järeleksamitele. Klassi kordama jäi 67 õpilast. Kuuenda klassi lõpetas sel õppeaastal edukalt 58 õpilast. Koolis õpetas 23 õpetajat ja oli 13 klassikomplekti.

I A	43 poissi	klassijuhataja Alide Kivima
I B	44 tüdrukut	klassijuhataja Kiira Lõhmus
II A	51 poissi	klassijuhataja Valentine Saarman
II B	49 tüdrukut	klassijuhataja Elfriide Subi
III A	35 poissi	klassijuhataja Jaan Sihver, Nikolai Ress, Hella Ratassepp
III B	38 tüdrukut	klassijuhataja Marie Praun
III C	12 poissi, 27 tüdrukut	klassijuhataja Johannes Prikk
IV A	48 poissi	klassijuhataja Ants Utso, Alma Aaremäe, Hella Jõerand
IV B	42 tüdrukut	klassijuhataja Olga Ringsman
V A	44 poissi	klassijuhataja Viktor Ramul
V B	37 tüdrukut	klassijuhataja Julie Vollman
VI A	36 poissi	klassijuhataja Alice Eensoo
VI B	33 tüdrukut	klassijuhataja Adele Eksta

Korraldati jõulupuu 1-3 klassideni 21. detsembril ja vanematele klassidele 22. detsembril.
Poolaassta lõppes seoses hilise koolitöö algusega 31 jaanuaril.
Erakordse külma talve ja kütte vähesuse tõttu lõhkesid sageli koolis küttekehad. Vabriku tänava koolis koolitöö katkestati 26 jaanuarist kuni 16 veebruarini.
Omavalitsus abistas 42 õpilast söögiga. Nimelt anti neile sooja suppi. Supp toodi kohale Eesti Rahva Ühisabi köögist. Korraldati jõulupuu.
Õppetöö lõppes aktusega 5 - 6 klassidele 9. mail ja 1-4 klassidele 16. mail.
Keskmine õppeedukus oli sellel õppeaastal 81%. Eriti madal oli see 5 A klassis, vaid 54%.
9. Algkooli ruumides töötas peale lõunat Tallinna 17. Algkool, kuna nende kooli ruumid olid antud sõjaväe käsutusse.

1942/43. õppeaasta

Tallinna 9. Algkool

Õppetöö algas 26. oktoobril. Ka sel aastal töötas peale lõunat koolimajas Tallinna 17. Algkool.
Eelmisel aastal ajutiste kohusetäitjatena töötanud õpetajad kinnitati ametisse sel õppeaastal. Õpetajate koosseis oli järgmine:
Koolijuhataja Ants Utso, abijuhataja Jaan Sihver. Vanemõpetajateks kinnitati Johannes Prikk, Viktor Ramul, Marie Praun, Julie Vollman, Adele Ekste, Olga Ringsman, Elfriede Subi. Õpetajateks määrati: Valentine Saarman, Mare Kaerma, Hella Ratassepp, Hella Jõerand, Alice Eensoo. Õpetajaameti kandidaadiks kinnitati Kiira Lõhmus ja õpetaja kohusetäitjaks kinnitati Alide Kivimaa. Õpetajateks ei kinnitatud Linda Teder ja Peeter Põder.
Uueks õpetajaks määrati Ade Kõhelik. 16. märtsil lahkus koolist Mare Kaerma. Tema asemele määrati ajutiseks kohusetäitjaks kuni 31. juulini Ilse Madise. Alates 1. aprillist määrati vanemõpetajaks Hella Jõerand, Hella Ratassepp, Mare Kaerma, Ade Kõhelik.
Õppeaastat alustas koolis 527 õpilast, neist 256 poissi ja 271 tüdrukut.
Õppeaasta lõpuks oli koolis 486 õpilast. Õppeaastal lõpetas klassi ilma järeleksamiteta 368 õpilast. 38 õpilast jäeti järeleksamitele. Klassi kordama jäi 80 õpilast. Kuuenda klassi lõpetas sel õppeaastal edukalt 53 õpilast, 5 õpilast jäi järeleksamitele. Enne järgmist õppeaastat on kooli kroonikas märgitud vilistlaste arvuks 54.
Koolis õpetas 20 õpetajat ja oli 14 klassikomplekti.

I A	44 poissi	klassijuhataja Alice Eensoo
I B	41 tüdrukut	klassijuhataja Adele Ekste
II A	45 poissi	klassijuhataja Alide Kivimaa
II B	40 tüdrukut	klassijuhataja Kiira Lõhmus
III A	50 poissi	klassijuhataja Valentine Saarman
III B	30 tüdrukut	klassijuhataja Elfriide Subi
III C	26 tüdrukut	klassijuhataja Mare Kaerma, Marie Madisson
IV A	44 poissi	klassijuhataja Johannes Prikk
IV B	34 tüdrukut	klassijuhataja Marie Praun
IV C	33 tüdrukut	klassijuhataja Hella Ratassepp
V A	41 poissi	klassijuhataja Hella Jõerand
V B	31 tüdrukut	klassijuhataja Olga Ringsman
VI A	32 poissi	klassijuhataja Viktor Ramul
VI B	36 tüdrukut	klassijuhataja Julie Vollman

Hoolekogu määras trahvi 10 le lapsevanemale õpilase põhjuseta puudumise pärast.
Kooli jõulukuusele tõid küünlad lapsed ise, sest neid ei olnud võimalik osta.
Sagedased õhurünnakud segasid õpilastel tundideks valmistuda. 23. märtsi öisel

pommitamisel kukkus Graniidi tänavale 2 pommi. Üks pomm kukkus tänavale ja teise pommiga sai tabamuse Graniidi 24 maja. See maja oli õpilaste hulgas tuntud kui õpetajate maja, sest seal elas osa Vabriku tänava kooli õpetajatest. Pomm kukkus maja Kalevi tänava poolsele nurgale purustades kolmandal ja teisel korrusel asunud korterid. Esimesel korrusel asuv korter sai vähem viga, kuid selle korteriperemees sai šoki tagajärjel infarkti ja viidi haiglasse. Kolmanda korruse korteris hukkus 2 inimest ja teisel korrusel üks inimene. Õpetajad selles pommitamises otsest viga ei saanud. Sama mürsk purustas koolimajas kõik 331 aknaruutu kogupinnaga 95 m². Selle tagajärjel katkes koolitöö paariks päevaks. Küttematerjali vähesuse tõttu olid kooliruumid jahedad. Õpilased ja õpetajad olid sageli klassiruumides üleriietes. Paljud õpilased kannatasid alatoitluse all. Kuna koolis õppisid teises vahetuses ka 17. Algkooli õpilased, siis puudusid võimalused korralikult puhastada ja tuulutada klassiruume. Sagedaste õhurünnakute tõttu ei saanud õpilased korralikult tundideks ette valmistada, ka uneaeg jäi paljudele lühikeseks. Osa õpilasi olid koolitundides unised, osa õpilasi puudus sageli tundidest. Kõige selle tagajärjel kannatas koolitöö.

Õpilased mäletavad, et saksa võimu ajal oli koolis usuõpetus, kui õppeaine, sunduslik. Kes andis aga usuõpetuse tunde, see ei ole kellelegi meenunud. Arvata võib, et usuõpetuse tunde andis klassijuhataja.

Koolitöö lõppes 8. mail ühise aktusega. Kaitsepataljon asus kooli ruumidesse 12 või 15 mail ja viibis seal 9 juulini. Peale õppeaasta lõppu lahkus koolist Ade Kõhelik.

1943/44. õppeaasta

Tallinna 9. Algkool

Koolitöö algas 18. oktoobril. Ka sel aastal kasutas kooliruume Tallinna 17. Algkool ja seetõttu olid tunnid 40 minutit pikad. 9. Algkooli õpetajad olid:
Kooli juhtkond: koolijuht Ants Utso, ning abijuhataja Jaan Sihver. Õpetajad olid:
Johannes Prikk, Viktor Ramul, Marie Praun, Julie Vollman, Adele Eksta,
Olga Ringsman, Elfriede Subi, Valentine Saarman, Hella Ratassepp, Hella Jõerand,
Alice Eensoo, Kiira Lõhmus ja Alide Kivima.
Õppeaastat alustas 524 õpilast. Õppeaasta lõpuks oli koolis 513 õpilast. Õppeaastal lõpetas klassi ilma järeleksamiteta 429 õpilast. 7 õpilast jäeti järeleksamitele. Klassi kordama jäi 74 õpilast. Kuuenda klassi lõpetas sel õppeaastal edukalt 55 õpilast. Koolis õpetas 18 õpetajat ja oli 13 klassikomplekti.

I A	42 poissi	klassijuhataja Alide Kivima
I B	44 tüdrukut	klassijuhataja Julie Vollman
II A	47 poissi	klassijuhataja Alice Eensoo
II B	42 tüdrukut	klassijuhataja Adele Eksta
III A	45 poissi	klassijuhataja Viktor Ramul
III B	45 tüdrukut	klassijuhataja Kiira Lõhmus
IV A	36 poissi	klassijuhataja Valentine Saarman
IV B	40 tüdrukut	klassijuhataja Elfriide Subi
IV C	15 tüdrukut, 18 poissi	klassijuhataja Johannes Prikk
V A	16 poissi, 23 tüdrukut	klassijuhataja Marie Praun
V B	26 tüdrukut, 17 poissi	klassijuhataja Hella Ratassepp
VI A	33 poissi	klassijuhataja Hella Jõerand
VI B	35 tüdrukut	klassijuhataja Olga Ringsman

V A komplekteeriti andekamatest õpilastest, kes võiksid õpinguid edaspidi gümnaasiumis jätkata. Selle klassis lõpetas edukalt õppeaasta 32 õpilast, 2 õpilast jäi järeleksamitele ja 2 õpilast jäi klassi kordama.
Koolimaja oli päev läbi õppetööga hõivatud. Selletõttu polnud võimalik klasse korralikult puhastada ega tuulutada. Alatoitluse ja kehva riietuse tõttu haigestus rohkesti õpilasi.
17-25 novembrini ei toimunud koolis õppetööd difteeriataudi tõttu.
Jõulupidu möödus sel aastal maiustusteta.
21.detsembril asus tööle uueks majahoidjaks-kütjaks Voldemar Saaret, kes oli selles ametis üle 25. aasta.
19 jaanuarist 1944 ei toimunud koolimajas õppetööd, sest koolimaja hõivasid sõjaväelased. 21 jaanuarist jätkus õppetöö IV C, V B, VI A ja VI B klassi õpilastele I Algkooli ruumides Kooli tänav 4 ruumides, IV A, IV B ja V A klassi õpilased jätkasid õppetööd 18. Algkooli ruumides mis asus aadressil Lai tn. 25 ning III A ja III B klass jätkas õppetööd Merekooli ruumes aadressil Vene tänav 22.
I A, I B, II A ja II B klassi õpilased jäid koju.

Alates 14. veebruarist toimus õppetöö V ja VI klassidega 3 korda nädalas aadressil Kevade tänav 4 kella 14.30 – 18.00ni. 21 veebruarist jätkasid õppetööd juba kõik klassid Kevade tänaval kell 14.30 – 18.00ni kolm korda nädalas. Haridusdirektooriumi otsusega suleti 25. veebruarist kõik Tallinna koolid, et lapsed saaksid maale evakueeruda.
1944 aasta 9 märtsi pommitamisel sai kool vähem kannatada kui 1943 aasta märtsi pommitamistel, kuid sellelgi korral purunes suurem osa aknaruutudest ja kannatada sai viis aknaraami. Ümbruskonna majade elanikud tulid pommitamise eest koolimaja keldrisse varju põhiliselt enne teise pommitamise algust. Koolimajja varjule tulid just Vabriku tänava puumajade elanikud. Graniidi tänava ja Sõja tänava kivimajade elanikud varjusid põhiliselt oma maja keldrites. Üks pomm kukkus koolimaja vastas asuvasse majja, kuid õnneks ei plahvatanud. Põlema läks maja aadressiga Vabriku 45. See maja taastati peale sõda.
Tallinna pommitamisel tekkinud põlengutes kaotasid kogu oma vara õpetajad Marie Praun, Julie Vollman, Alice Eensoo, ja Johanes Prikk. Õpetajad Alide Kivima ning Hella Jõerand said pommitamisel ise tõsiselt kannatada.
Õpilastele anti klassitunnistused 11. märtsil klasside lõpetamise kohta. Osa õppekavast jäi läbi võtmata. VI klassi õpilastele anti kätte algkooli lõputunnistused.
Pärast koolitöö lõppu rakendati õpetajad tööle erinevatesse asutustesse.

Fotol on koolikass Miška, kes hoolitses selle eest, et närilised koolimajas ülepea ei kasva.

1944/45. õppeaasta

Tallinna 15. Mittetäielik Keskool

Kuni 21. septembrini oli koolimaja saksa sõjaväepolitsei 36. pataljoni valduses, kes oli siia tulnud Neeveli alt. Harri Saaret, kes elas koolimajas pikka aega meenutab: „*Pataljoni juhatajaks oli Soodla. Väeosas oli küllalt palju eestlasi. Mehi võis olla 100-150 vahel. Sellise suure hulga meeste tõttu tekkisid probleemid koolimaja klosettides. Need ummistusid, kuna paberi asemel kasutati heinu. Isa lõi kloseti uksed selle tõttu laudadega kinni. Mäletan, et kooli aeda kaevati umbes 5 meetri pikkune kraav, kus sõdurid said siis oma ihuhädasid rahuldamas käia. Meie pere kasutas aga nn. õpetajate klosetti, mis asus meie korteri vastas, 0 korrusel.“*
Vaid mõned ruumid olid kooli kasutada ja kuhu oli siis kuhjatud kogu kooli vara. Palju esemeid, eriti raamatuid, oli kaduma läinud. Harri Saaret oli tunnistajaks kuidas tema isa koos Jaan Sihveriga peitsid koolimaja pööningule sini-must-valge riigilipu, mis koos saksa haakristi lipuga oli lehvinud saksa okupatsiooni ajal pidupäevadel koolimaja ees.
22. septembril lahkus koolist politseipataljon jättes aga osa oma laskemoonast kooli, peaukse trepi all asuvasse ruumi. Punaarmee saabumisel pidi uus võim tegema need lõhkeained kahjutuks. Pärast seda sai kool oma ruume jälle kasutama hakata.
Vastava käskirja alusel tulid kohale ja rakendusid tegevusse õpetajad Ants Utso, Jaan Sihver, Adele Eksta, Olga Ringsman, Valentine Saarman suunati miilitsajaoskonda, Viktor Ramul ja Marie Praun suunati korteriametisse, Alice Eensoo ja Hella Jõerand Tööjõu Jaotamise Büroosse ning Johan(nes) Prikk Riisipere Lastekodusse.
Maalt tulevad kohale ja registreeruvad Kiira Lõhmus, Alide Kivima ja Elfriide Subi. Ametisse ei ilmunud Julie Vollman ja Hella Ratassepp.
Ajutiselt ametisse esitatakse ja kinnitatakse Ants Utso koolijuhatajaks, Jaan Sihver abijuhatajaks ning õpetajateks Johannes Prikk, Adele Eksta, Alice Eensoo, Marie Praun, Viktor Ramul, Valentine Saarman, Hella Jõerand ja Olga Ringsman.
Õppetöö alguseks määrati 16. oktoober. Kooliruumid oli vaja enne õppetöö algust korrastada, sest kooliruumid olid mustad ja sakslaste poolt mahajäetud asjade (ka lõhkeaine) all kinni. Koristamist alustasid demineerijad. Hiljem võtsid koristamisest osa õpilased, õpetajad kui ka lastevanemad.
25. septembril asub tööle kooliteenijana Helmi Saaret. Kuna kooliteenijate arvu suurendatakse seitsmeni, siis asuvad kooliteenijatena veel novembris ja detsembris tööle tööle Juulie Peebsen, Ida Münter ja Salomonia Müürisepp.
16. oktoobril algas õppetöö aktusega. Tallinna Haridusosakonna määrusega kinnitatkse uus koolivõrk. Vabriku tänaval asuva kooli uueks nimeks saab Tallinna 15. Mittetäielik Keskkool.
Kool hakkas tööle 15 klassikomplektiga, milles kõik olid lahusklassid peale VII klassi, mis jääb segaklassiks. Selle põhjuseks oli poiste vähene arv. Palju õpilasi oli keeruliste liiklemistingimuste tõttu koolitöö alguseks veel maal. Enne õppetöö algust lahkus koolist õpetaja Marie Praun, siirdudes Lauljate Liidu majandusala juhiks.
Uuteks õpetajateks esitatakse Juula Klemets, Lydia Trees, Irene Eessaar, Ljubov Heinmets ja Ester Jüris. Koolide seisukordade parandamiseks kinnitatakse koolidele nn.

šefid, milledeks on suuremad käitised. Tallinna 15. Mittetäieliku Keskkooli šefiks määratakse Tallinna I Masinaehitustehas. Abi koolidele on esialgu tagasihoidlik. Alles pärast ajakirjanduse märkusi hakkas šeffide töö tõhusamaks muutuma. Alul oli koolis puudu nii paberist, kirjutusmasinatest, küttematerjalist, puhastusvahenditest.
Kuna puudus keskküte ja paljud aknad olid katki, siis koolitöö käis üleriietes. Tundide pikkuseks oli 30-40 minutit, olenevalt välistemperatuurist. 23. novembriks suudeti akendele klaasid ette panna ja keskküte korda seada. 16. detsembrist hakkasid õpilased saama koolis päevas 50 grammi saia-leiba ja 10 grammi suhkrut ning sooja teed. Alatoitlusest tingituna olid lapsed kurnatud. 25. detsembrist kuni 9. jaanuarini oli kool suletus difteeria puhangu tõttu. Õppetöö algas uuesti 10. jaanuaril. Samal päeval kogunes kogu kool Tombi nimelisse klubisse, et võtta osa närikuuse pidustusest.
Alates 11. jaanuarist kasutati koolijuhataja asemel direktori ja kooli abijuhataja asemel õppealajuhataja nimetust.
Kooli direktoriks kinnitatakse Ants Utso ja õppealajuhatajaks Jaan Sihver.
Koolitööd segasid sagedase elektri katkestused. Igal hommikul, õpilaste kogunemise ajal, kustusid lambid, mille tagajärjel esimese tunni viidi läbi pimedas klassiruumis. Kooliõpilaste mälestuste järgi olid pimedas läbiviidud tunnid olnud isegi huvitavad. Tavaliselt õpetaja jutustas midagi, harva pidid õpilased ka vastama. Aja jooksul elektri katkestused vähenesid.
Kooli otsustati luua:
Loodussõprade ring – juhendaja Jaan Sihver
Näitering – juhendajad Hella Jõerand ja Ljubov Heinmets
Muusikaring – juhendajad Alice Kivima ja Lydia Trees
Spordiring – juhendaja Ester Jüris ja Viktor Ramul
15. Mittetäielikus Keskkoolis oli 20 õpetajat.
EPAM `i andmetel oli koolis 521 õpilast (Kooli kroonika `s puuduvad sellel õppeaastal enamikes klassides klasside õpilaste arvu kohta andmed).

I A 29 poissi	klassijuhataja Johannes Prikk
I B 40 tüdrukut	klassijuhataja Lydia Trees
I C 28 poissi	klassijuhataja Juula Klemets
I D tüdrukud	klassijuhataja Ljubov Heinmets
II A 40 poissi	klassijuhataja Alide Kivima
II B 43 tüdrukut	klassijuhataja Ester Jüris
III A poisid	klassijuhataja Alice Eensoo
III B tüdrukud	klassijuhataja Adele Eksta
IV A poisid	klassijuhataja Irene Eessaar
IV B tüdrukud	klassijuhataja Kiira Lõhmus
V A poisid	klassijuhataja Valentine Saarman
V B tüdrukud	klassijuhataja Elfriide Subi
VI A poisid	klassijuhataja Viktor Ramul
VI B tüdrukud	klassijuhataja Hella Jõerand
VII segaklass	klassijuhataja Olga Ringsman

V, VI ja VII klassi õpilastele viiakse õppeprogrammi sisse sõjaline õppus. Sõjalise kasvatuse õpetajaks määratakse Aleksander Päll.
Õppetöö kõigis klassides lõppes 19. mail.

Pärast õppetöö lõppu toimusid eksamid:
IV klassides 21.-29. maini eesti – ja vene keeles ning matemaatikas.
V klassides 21. mai – 5. juuni eesti- ja vene keeles ning loodusloos.
VI klassides 21. mai – 5. juuni eesti- ja vene keeles ning maateaduses.
VII klassis 21. mai – 12. juuni eesti- ja vene keeles, matemaatikas, konstitutsioonis, ajaloos ning maateaduses.

Fotol on perekond Saaret, kes elas alates 1943nda aasta detsembrist koolimajas. Voldemar Saaret oli koolimajas majahoidja-kütja, Helmi Saaret oli kooliteenija ja poeg Harri Saaret koolis õpilane. Tänu Voldemari kuldsetele kätele said pommitamisel viga saanud koolimaja aknad ja uksed kiiresti parandatud. Voldemar oli igati abiks kooli personalile. Rasketel aegadel sai kasutatud ta abi. Näiteks andis Voldemar kooli võtmed õpetaja Lydia Trees `ile, kellel oli vaja peita end ja oma tütart öösel 1949 aastal küüditajate eest. Õpetaja magas koos oma tütrega koolimaja ruumides, kust ei teatud teda otsida. Foto on aastast 1950.

1945/46. õppeaasta

Tallinna 15. Mittetäielik Keskool

Suvevaheajal olid kooliruumid hõivatud demobiliseeritud sõdurite peatuspunktina ja seetõttu ei olnud võimalik kooliruume korralikult remontida. Kooli šefil, Tallinna Masinatehasel, ei olnud ka piisavalt materjale. Kriit lagede valgendamiseks osutus kõlbmatuks. Lõpuks valgendati lubjaga. Tänu õpetajate, õpilastele ja lastevanematele jõuti ruumid enam-vähem korrastada kooliaja alguseks ning kool võis 1. septembril alustada koolitööd. Inventari ja õppevahenditega oli kool rahuldavalt varustatud, puudu oli aga mõnes aines õpikutest. Klasside arvu suurenemise tõttu tuli juurde uusi õpetajaid: Laine Valdre, Elfriede Schmuul, Elgine Hoffert ja Inge Ristik. Õpetajad Hoffert ja Ristik (kooliajal oli ta nimi Rumberg) olid mõlemad õppinud ja lõpetanud VI klassi selles koolimajas 1937. aastal. Vanempioneerijuhiks tuli Vilma Luberg. Õpetajad pidid käima Haridusosakonna poolt korraldatud nn. edasiarendamise loengutest. Koolis töötas poliitring. Ideelis-poliitiliseks kasvatuseks korraldasid klassijuhatajad kord nädalas klassides selgitavaid koosolekuid. 7. oktoobrist hakkas kaheksat klassiruumi kasutama Eesti Õppekombinaat, kes maksis klasside kasutamise eest kuus 1050 rubla. Õppeaasta lõpuks oli koolis juba 126 pioneeri ja 64 oktoobrilast. Õppeaastal toimus koolis palju üritusi; aktusi, kultuurhommikuid ja peoõhtuid. Kokku 62 erinevat üritust. Palju tähelepanu pöörati sanitaar-hügienile. Kooli iluaed oli 2174 m² ja kooli juurviljaaed oli 2452 m² suur
EPAM `i andmetel õppis 15. Mittetäieliku Keskkoolis sel õppeaastal 694 õpilast: 319 poissi ja 375 tüdrukut. Klassikomplekte oli 18 ja õpetajaid oli 21. Kooli kroonika`s puuduvad sellel õppeaastal klasside õpilaste arvu kohta andmed.

I A klassijuhataja Elfriede Schmuul
I B klassijuhataja Inge Ristik
I C klassijuhataja Laine Valdre
I D klassijuhataja Olga Ringsman
II A klassijuhataja Johannes Prikk
II B klassijuhataja Lydia Trees
II C klassijuhataja Juula Klemets
II D klassijuhataja Ljubov Heinmets
III A klassijuhataja Alide Kivima
III B klassijuhataja Ester Jüris
IV A klassijuhataja Alice Eensoo
IV B klassijuhataja Adele Eksta
V A klassijuhataja Irene Eessaar
V B klassijuhataja Kiira Lõhmus
VI A klassijuhataja Valentine Saarman
VI B klassijuhataja Elfriide Subi
VII A klassijuhataja Viktor Ramul
VII B klassijuhataja Hella Jõerand

VII B klassi tüdrukute kooli lõpufoto koos õpetajatega.

Vasakult paremale
1. rida: õpetaja Juula Klemets, õpetaja Johan Prikk, õpetaja Ester Jüris,
õpetaja ja direktor Ants Utso, õpetaja Jaan Sihver, õpetaja Rudolf Ristop,
õpetaja Ljubov Heinmets, õpetaja Lydia Trees;
2. rida: Nora Vaks, Irina Ots, Vaike Schönberg, Helmi Orumaa, Ingrid Elman,
Pilvi Agu, Pilvi Tasur, Ellen Lilian Münter, Helve Umal, Silvia Ringo, Dagmar Valdman,
Joanne Toomeoks, Viivi Toel;
3. rida: õpetaja Alide Kivima, Heldi Jaska, Helga Streeling, Silvia-Alide Vasemägi,
..... , Luule Lind, Luule Veesaar, Luule Paja, Vilma Puksmann, Asta Lorents,
Aino Kiiver, Ester Kulm, Helvi Tammist, õpetaja Laine Valdre;
4. rida: Astrid Kaddai, Lilian Trees, Renate Kuldma, Helmi Holster, Hilja Evert
Irma Klassen, Karin Lisette Saaret;
5. rida: Vilvi Ehman, Ljubov Mihailova, Elka Saar, klassijuhataja Hella Jõerand,
Vilma Mänd, Iraida Koolimäe, Vaike Olivia Lõhmus, Vaike Lutvei, Juta Reinla.

1946 aasta vilistlane Lilian Einre (Trees) 2014. aastal.

VI B klassi tüdrukud.

1. reas vasakult õpetaja Alide Kivima, õpetaja Ljubov Heinmets, direktor Ants Utso, klaassijuhataja Elfriide Subi, õppealajuhataja Jaan Sihver, õpetaja Hella Jõerand, õpetaja Ester Jüris.

V A klassi poisid.

III A klassi poisid koos klassijuhataja Alide Kivima `ga.

1. rida (kükitavad): Jüri Raudjalg, Heino Kuks, ... , Heinar Saar, tema taga kükitab Ants Vaks, Vello Rohtla?, Olev Soome, ... , Ilmar Rink, Aarand Kallas;
2. reas istub klassijuhataja Alide Kivima.
Tagapool alates 2. reast: Heino Pallon, Ado Saalvel, Avo Raud, Vootele Pakkas, Raivo Niineväli, Enn Jaak Bitter, ...

III B klassi tüdrukud koos Jaan Sihver´i, Ester Jüris´e ja Ants Utso ´ga.

Vasakult paremale.
1. rida: Irja Kreemann, Aada Viljasoo, õpetaja Jaan Sihver, õpetaja Ester Jüris, direktor Ants Utso, Eve Paju, Galina Taras;
2. rida: Imbi Kaldmäe, Õie Hoidorp, Helgi Laanemäe, Milvi Kaitse, Aino Tõnur, Reet Kaigu, ..., Silvi Kiiver, Laine Rudisaar, Ivi Veepere;
3. rida: Silvi Savi, Maire Paomees, Hella Kattai, Virve Soon, Kärsti Kirspuu, Ivi Viirlaid, Milvi Piisang, ..., ..., Õie Liivrand, ..., Malle Mikker.

I B klassi tüdrukud klassijuhataja Inge Ristik`uga.

1946/47. õppeaasta

Tallinna 15. Mittetäielik Keskkool ja Tallinna 5. Mittetäielik Keskkool

Õppetöö algas 2. septembril.
Sel õppeaastal asus koolimajja ka vene õppekeelega Tallinna 5. Mittetäielik Keskkool.
15. Mittetäieliku Keskkoolis oli sellel õppeaastal 685 õpilast.
Koolis oli 19 klassikomplekti ja 24 õpetajat.
EPAM `i andmetel õppis 5. Mittetäielikus Keskkoolis sellel õppeaastal 408 õpilast, 351 poissi ja 157 tüdrukut, klassikomplekte oli 11 ja õpetajaid 14.
Õppetöö toimus kolmes vahetuses. Vene õppekeelega lapsed õppisid teises ja kolmandas vahetuses. Kolmandas vahetuses toimus õppetöö ka Eesti Õppekombinaadis, kes oli ruumid koolilt juba eelmisel õppeaastal üürinud. Kuna eesti õppekeelega õpilased olid esimeses vahetuses, siis ei teadnud nad ka enamuses vene õppekeelega kooli olemasolust Vabriku tänava koolimajas. Ruumide äärmusliku koormatuse tõttu, ei olnud kooliruume võimalik korralikult tuulutada ja ka puhastada. Õpetajatest lahkus pensionile mineku tõttu Olga Ringsman. Laine Valdre lahkus koolist edasi õppimise tõttu. Uuteks õpetajateks olid Linda Torro, Linda Pealkivi, Hilja Päll ning Lilian Randna.
Endine majandusjuhataja Elgine Hoffert hakkas õpetajaks ja Alide Kivima määrati majandusjuhatajaks. Linda Torro oli pioneerijuht ja andis ka tunde poole kohaga.

I A 40 poissi	klassijuhataja Viktor Ramul
I B 41 tüdrukut	klassijuhataja Lilian Randna
I C 13 poissi, 20 tüdrukut	klassijuhataja Hilja Päll
II A 33 poissi	klassijuhataja Elfriede Schmuul
II B 34 tüdrukut	klassijuhataja Inge Ristik
II C 33 poissi	klassijuhataja Linda Pealkivi
II D 38 tüdrukut	klassijuhataja Elgine Hoffert
III A 35 poissi	klassijuhataja Johan(nes) Prikk
III B 34 tüdrukut	klassijuhataja Lydia Trees
III C 31 poissi	klassijuhataja Juula Klemets
III D 39 tüdrukut	klassijuhataja Ljubov Heinmets
IV A 39 poissi	klassijuhataja Hella Jõerand
IV B 39 tüdrukut	klassijuhataja Ester Jüris
V A 43 poissi	klassijuhataja Alice Eensoo
V B 43 tüdrukut	klassijuhataja Adele Eksta
VI A 27 poissi	klassijuhataja Irene Eessaar
VI B 36 tüdrukut	klassijuhataja Kiira Lõhmus
VII A 24 poissi	klassijuhataja Valentine Saarman
VII B 39 tüdrukut	klassijuhataja Elfriide Subi

Kooli vilistlased mäletavad, et poiste klassid olid põhiliselt 2-sel korrusel ja tüdrukute klassid 3-ndal korrusel. Samadel korrustel ka vahetundidel jalutati, kus klassid asusid.
Koerustükkide tegijad pandi seisma aga nn. võõrale korrusele, poisid kolmandale – ja

tüdrukud teisele korrusele. Vahetundide ajal jalutati või mängiti ringmänge. Kuna sel ajal ei eraldanud võimlat ega saali koridorist vahesein, siis jalutati võimlast ja saalist otse koridori. Koridori otstes olid mõlemalt poolt uksed, mida oli võimalik sulgeda nii, et trepikojast ei saanud tulla koridori. Tundide ajaks suleti tavaliselt koridoride otsa uksed.
Kooli aias oli alles veel bassein, milles ujusid ka kalad. Vilistlased mäletavad, et seoses Tallinna 5. Mittetäieliku Keskkooli asumisega Vabriku tänava koolimajja, olid kalad olnud varsti basseinist kadunud. 5nda kooli poisid olid kalad veest välja püüdnud. Varsti pärast kalade kadumist oli ka bassein kinni aetud.
Kuna koolil puudusid vastavad lao – ja abihooned, siis ehitati kooli kroonika andmete järgi kooli hoovi puuvilja ja kartulite hoidmiseks arhitekt Seidra projekti järgi kelder mõõtudega 490x 800 cm.
Seidra projekti järgi tehti küttematerjali hoidmiseks ettenähtud kuurile juurdeehitus.

Kuur küttematerjali hoidmiseks. Projekti järgi ehitati parempoolne osa kuurile juurde.

Kõrvalhoonest paremal pool, heki taga, asus kooli kartuli ja kapsamaa. Sealt saadi kooli söökla jaoks aiasaadusi. Alates 1948-st aastast kartuli- ja kapsamaa likvideeriti. Seda muust aiamaast madalamat osa asuti täitma kooli katlamajast saadud jääkainetega. Hiljem rajati sinna spordiväljak.

15. Mittetäieliku Keskkooli VII B klassi tüdrukud.

Vasakult paremale.
1. rida: Helga Loik, Koidu Habe, Milvi Tamm, Tiia Tare, Rita Säde, klassijuhataja Elfriede Subi, Dagmar Papli, Helga Jaakson, Helga Arbeter, Mare Käpp, Agnes Rosen;
2. rida: Ellen Pajur, Evi Korju, Malle Viides, Õie Laur, Luule Menind, Helju Küünemäe, Aime Riim, Aase Mõik, Ester Ruutu, Silvia Luther, Mai Viirme, Linda Kraav;
3. rida: Eugenike Aherma, Viive Loor, Signe Aavik, Maiu Loor, Virve Vetesina, Virve Võrk, Silvia Nõulik, Evi Oja, Helga Streling, Koidula Pohlak, Vaike Schönberg, Inna Rebane.

1947 aasta vilistlane Aase Taar (Mõik) 2014. aastal.

15. Mittetäieliku Keskkooli VII B klassi tüdrukud kooli õpetajatega.

Õpetajad

1. õpetaja rida vasakult paremale: õpetajad Elfriede Schmuul, õpetaja Elgine Hoffert, õpetaja Inge Ristik, õpetaja Hella Jõerand, direktor Ants Utso, klassijuhataja Elfriide Subi, õppealajuhataja Jaan Sihver, õpetaja Hilja Päll, õpetaja Ljubov Heinmets, õpetaja Alide Kivima, õpetaja Juula Klemets;

2. reas paremalt: õpetaja Lilian Randna, õpetaja ....., õpetaja Adele Eksta.

15. Mittetäieliku Keskkooli IV A klassi poisid. Klassijuhataja Hella Jõerand.

Vasakult paremale

1. rida: Heldur Maitsalu, Heinar Saar, Olev Soome, ….. Oiso, Ülo Laane, Avo Raud, klassijuhataja Hella Jõerand, ……..... Rits, Peep Zober, Uno Truuverk, ……..... Klaaser, Vello Rohtla;
2. rida: Heino Pallon, Ilmar Rink, Ahto Õunapuu, ...… Liiver, ……..... Madissepp ..….. Kimm, Endel Uue, Einar Jaakmees, Ado Saalvel, ...… Sukk, Heino Kuks, Uno Lillenthal;
3. rida: Aarand Kallas, Jüri Raudjalg, Enn-Jaak Bitter, ...… Lõhmus, ...… Aas, Raivo Niineväli, Harald Sinijärv, Vootele Pakkas, ...… Saliste, ……..... Kask, ……..... Sillamäe, Ants Vaks.

15. Mittetäieliku Keskkooli IV B klassi tüdrukud. Klassijuhataja Ester Jüris.

Vasakult paremale
1. rida: Irja Kreemann, Aada Viljasoo, Ivi Veepere, Reet Kaigu, Maire Paomees, Mai Vee (klassivanem), õpetaja Ester Jüris, Eve Paju (klassivanema abi), Laine Rudisaar, Galina Taras, Aide Kaljumäe, Malju Tori, Õie Hoidorp;
2. rida: Aino Tõnur, Õilme Part, Kärsti Kirspuu, Luule Uudeküll, Milvi Piisang, Alice Reisner, Laine Kirspuu, ..., Laine Nurmsalu, Õie Liivrand, ... , Iro Drogart;
3. rida: Silvi Kiiver, Aime Tänna, Helgi Laanemäe, Hella Kattai, Ivi Viirlaid, Siiri Peegel, Tiivi Otto, Eve Peebsen, Vaike Taal, Milvi Kaitse, Imbi Kaldmäe.

15. Mittetäieliku Keskkooli II B klassi tüdrukud. Klassijuhataja Inge Ristik.

15. Mittetäieliku Keskkooli I C klass. Klassijuhataja Hilja Päll.

1947/48. õppeaasta

15. Mittetäielikus Keskkoolis õppis sellel õppeaastal 561 õpilast.
Klassikomplekte oli 15 ja õpetajaid 23. Hakati eesti õppekeelega klasse suunama edasiõppimiseks teistesse koolidesse, sest vene õppekeelega klasse tuli juurde. 1947nda aasta detsembris määrati 15. Mittetäieliku Keskkooli direktoriks Edgar Ilves.
5. Mittetäielikus Keskkoolis õppis sellel õppeaastal 509 õpilast, 187 poissi ja 322 tüdrukut, klassikomplekte oli 15 ja õpetajaid 22.

15. Mittetäieliku Keskkooli 1948. aastal lõpetanud poiste VII A klass.

Vasakult paremale
1. rida: Uno Raspel, A. Kuusik, Eino Sadam, klassijuhataja Irene Eessaar,
direktor Edgar Ilves, õppealajuhataja Jaan Sihver, KaljuTimian, Nikolai-Olaf Kanepi;
2. rida: Kuno Paomees, Olaf Maisalu, Arne Laur, Jaak Saalvel, Udo Tüür,
Ülo-Endel Saviir, Olgred-Armand Uusna, Arved Salumäe;
3. rida: Sven-Stefan Keerus, Alfred Allik, Uno Vark, Harri Pähkel, Vello Kütt,
Arvo Niineväli, Einar Hiiemäe.

15. Mittetäieliku Keskkooli 1948. aastal lõpetanud tüdrukute VII B klass.

Vasakult paremale
1 rida:..... , ... , .Monika Ringo, Lia Sarapuu;
2. rida: ..... , ... , ... , ... ,
Helgi Jätsa , klassijuhataja Kiira Lõhmus, direktor Edgar Ilves,
õppealajuhataja Jaan Sihver, R. Lõhmus, Ülle Laos;
3. rida: Fernanda Peegel, Signe Liivrand, Malle Maripuu, ... , ... ,
Maie Mark, ... Leisner, Dolores Mägi, , Salme Saareleht, Viive Povar;
4. rida: Elvi-Virve Püttsepp, Mai-Liis Mendelman, Tiiu Tults , ... ,
Juta Säde, Helmi Puur, ... , Saima Lehtmaa, ... ,
..... , ...

15. Mittetäieliku Keskkooli V A klassi poisid. Klassijuhataja Hella Jõerand.

Vasakult paremale.
1. rida: Ants Vaks, … Karlson, … Sillamäe, Ilmar Rink;
2. rida: Olev Soome, Aarand Kallas, Heinar Saar, Heldur Maitsalu, Heldur Reihan, klassijuhataja Hella Jõerand, direktor Edgar Ilves, õppealajuhataja Jaan Sihver, … Rits, Heino Kuks;
3. rida: Ulo Talivee, … Madissepp, Endel Uue, Hugo Liimann, Richard Detlov, Harald Sinijärv, Vootele Pakkas, Heino Aas, ….. Sukk, Ahto Õunapuu, Erich-Hubert Rink, Uno Lillenthal;
4. rida: Avo Raud, Ülo Laane, Arvo Teesalu, Enn-Jaak Bitter, … Küttis, … Oiso, Uno Truuverk, Raivo Niineväli, Einar Jaakmees, Ado Saalvel, Peep Zober.

15. Mittetäieliku Keskkooli V B klassi tüdrukud. Klassijuhataja Ester Jüris.

Vasakult paremale
1. rida: Eve Paju, Irja Kreemann, Helgi Laanemäe, Maire Paomees, klassijuhataja Ester Jüris, direktor Edgar Ilves, õppealajuhataja Jaan Sihver, Malju Tori, Helgi Voolens, Ivi Veepere;
2. rida: Alice Reisner, Luule Uudeküll, Laine Kirspuu, Õilme Part, Kärsti Kirspuu, Õie Liivrand, Eve Peebsen, Ivi Viirlaid, Siiri Peegel, Laine Rudisaar, Vaike Taal, Milvi Kaitse;
3. rida: Aino Tõnur, Tiivi Otto, Ester Mättas, Reet Kaigu, Galina Taras, Imbi Kaldmäe, Aada Viljasoo, Aide Kaljumäe, Laine Voolmäe.

15. Mittetäieliku Keskkooli V B klassi tüdrukud koos direktori Edgar Ilves `ega.

Vasakult paremale.
1. rida: Imbi Kaldmäe, Malju Tori, Irja Kreemann, Ada Viljasoo, direktor Edgar Ilves, Maire Paomees, Helgi Laanemäe, Reet Kaigu, Eve Paju, Laine Voolmäe.
2. rida: Siiri Peegel, Ivi Viirlaid, Õie Liivrand, Eve Peebsen, Õilme Part, Laine Kirspuu, Alice Reisner, Luule Uudeküll, Aino Tõnur, Laine Rudisaar.
3. rida: Ivi Veepere, Vaike Taal, Aide Kaljumäe, Galina Taras, Tiivi Otto, Helgi Voolens, Kärsti Kirspuu, Iro Drogat, Silvi Kiiver.

5. Mittetäieliku Keskkooli V klassi õpilased.

5. Mittetäieliku Keskkooli IV B klassi õpilased.

5. Mittetäieliku Keskkooli III klassi õpilased.

15. Mittetäieliku Keskkooli III B klassi tüdrukud. Klassijuhataja Linda Lõhmus.

15. Mittetäieliku Keskkooli II C klass. Klassijuhataja Hilja Päll.

5. Mittetäieliku Keskkooli I A klassi õpilased.

Kooli laulukoor

1. reas keskel õpetaja Alide Kivima.

Rahvatantsurühm 1948. aastal.

Vasakult paremale.
1. rida: Enn Jaak Bitter, Eve Peebsen, Liidia Ruttoja, Ivi Viirlaid, Ado Saalvel, Heldur Reihan;
2. rida: Eve Paju, Aada Viljasoo, Milvi Arand, Maire Paomees, õpetaja Hilja Päll, Maimu Vaarmets, Vaike Jässi, Kärsti Kirspuu, ...;
3. rida: ....., Vootele Pakkas, Harald Sinijärv, Raivo Niineväli, Helmi Kaibald, Vaike Kandelin.

15. Mittetäieliku Keskkooli VII B klassi tütarlaste tantsurühm.

Filharmoonia naiskoor. Selles kooris on laulnud õpetajad Randna, Päll ja Tungla.

15. Mittetäieliku Keskkooli õpetajad 1947/48. õppeaasta lõpus.

Vasakult paremale.
1. rida: Eugenie Madalik, Hella Jõerand, Irene Eessaar, direktor Edgar Ilves, Jaan Sihver, Alide Kivima, Johan(nes) Prikk;
2. rida: Maimu Tungla, Elfriide Subi, Lydia Trees, Adele Eksta, Alice Eensoo, Valentine Saarman, Ants Utso;
3. rida: Lilian Randna, Hilja Päll, Kiira Lõhmus, Ljubov Heinmets, Linda Lõhmus, Ester Jüris, Elfriede Schmuul.

Fotol puuduvad Inge Ristik ja Rudolf Ristop.

Õpetajad Kiira Lõhmus ja Valentine Saarman olid õed.

1948/49. õppeaasta

Tallinna 15. Mittetäielikus Keskkoolis õppis selllel õppeaastal 580 õpilast, 174 poissi ja 406 tüdrukut, klassikomplekte oli 16 ja õpetajaid 24.
Tallinna 5. Mittetäielikus Keskkoolis õppis selllel õppeaastal 562 õpilast, 193 poissi ja 369 tüdrukut, klassikomplekte oli 16 ja õpetajaid 23.

15. Mittetäieliku Keskkooli VII A klass.

Vasakult paremale
1. rida: Aleksander Elts, Paul Tamm, Jüri Lehrand, Robert Viielo, Feliks Kark, õpetaja Jaan Sihver, õpetaja Ants Utso, direktor Edgar Ilves, ... Pärnasalu, Gunnar Tõnisson;
2. rida: õpetaja Alide Kivima, Lembit Vahtra, Heinrich Raud, Henno Jaakse, Uno Tammeveski, Rein Jõerand, Uno Tauman, Ilmar Mikado, Ülo Kääramees, Leonhard Rosenroth, õpetaja Hella Jõerand;
3. rida: Eino Mark, Rein Põhako, Uno Tali, Kaljo Mäletjärv, Kalev Viil, Uno Trahov, Elmar Kott, Enn Müristaja, Valdo Täker, Ahti Lepik.

15. Mittetäieliku Keskkooli VII B klassi tüdrukud.

Fotol on 35 õpilast.

Vasakult paremale
1. rida: Helle Mõik, Ene Mölder, Helju Tupits, Milvi Papp, Aino Lepik, Maire Vinkel, Helle Oja, Hermine Pahk, Vaike Jässi;
2. rida: Astrid Latserus, Maret Lepik, õpetaja Jaan Sihver, õpetaja Adele Eksta direktor Edgar Ilves, õpetaja Ants Utso, Pilvi Pakkas, Helja Lesthal, Sirje Ild;
3. rida: Helja Müristaja, Hilja Peit, Maie Lüüs, Viivi Vahar, Maret Sammalsoo, Olga Taras, Imbi Seppik, Eda Viitman, Milvi Rannamaa, Malle Kütt, Silvia Kütt;
4. rida: Vella Venta, Vaike Kandelin, Helmi Kaibald, Milvi Arand, õpetaja Hella Jõerand, Lydia Ruttoja, Aino Kiik, Hella Espe, Ella Kelner, Ella Espe, Olivia Pius.

15. Mittetäieliku Keskkooli VII B klassi tüdrukud kooliaias.

See foto on pildistatud kooliaias 20.06.1949. Fotol on vaid 27 õpilast kohal, osa on juba lahkunud.
Vasakult paremale
1. rida: Milvi Papp, Maire Vinkel, Helju Tupits, Vaike Kandelin;
2. rida (istuvad): Ene Mölder, Silvia Kütt, Helja Müristaja, klassijuhataja Adele Eksta, Helmi Kaibald, Helle Mõik, Aino Lepik;
3. rida: Hermine Pahk, Eda Viitman, Maie Lüüs, Helle Oja, Lydia Ruttoja, Milvi Arand, Silvi Jaakse, Olivia Pius.
4. rida: Helja Lesthal, , Maret Lepik, Maret Sammalsoo, Malle Kütt, Sirje Ild, Imbi Seppik, Hilja Peit, Milvi Rannamaa.

See tore lõpuõhtu jäi õpetaja Adele Eksta `le meelde eluks ajaks. Õpetaja areteeriti kodus peale kooli lõpuõhtult tulekut. Koju tuli ta õnnelikuna, suure pojengi sülemiga. Kodus ootasid teda ta lähedased. Uksele koputati. Ukse taga olid kaks eestikeelt kõnelevat meest. Korteris teostati läbiotsimine ja läbiotsimise lõppedes viidi Adele Eksta kaasa. Kohtuotsuses süüdistati teda 1940/41. õppeaastal koolis töötanud vanempioneerijuhi kohta antud negatiivses iseloomustamises, mille tagajärjel olevat sakslased pioneerijuhi hukanud. Adele määrati 25 aastat vangistust + 5 aastat asumise saatmist. Ta oli vanglas Astrahanis. Adele rehabiliteeriti 1956. aastal ja ta sai tagasi tulla oma kodulinna. Peale seda läks ta pensionile. Adele Eksta suri 1976. aastal.
Aeg oli ohtlik ka kooliõpilastele. Üks koolipoiss lõi jalgpalli kooliaias mängides kogemata katki koolimaja akna. Kuna olid tulemas valimised ja valimisosakond oli koolis, siis vaadati seda kui poliitilist kuritegu. Esialgu poiss ei julgenud seda üles tunnistada ja ütles, et hoopis teine poss lõi akna katki. Teine poiss kutsutigi ülekuulamisele, kuid õnneks võttis akna katkilööja poiss süü omaks. Asi lahenes siiski poistele hästi. Nii mõnigi koolipoiss pidi aga minema vangla mõne nn. „koerustüki“ eest.

Õpetajad Eksta ja Jõerand VII B klassi lõpetamisel 20.06.1949.

15. Mittetäieliku Keskkooli 1949. aasta lennu kokkutulek 1969. aastal.

Vasakult paremale.
1. reas kükitavad: Lydia Ruttoja, Pilvi Pakkas, Maret Sammalsoo;
2. rida: Milvi Papp, Helmi Kaibald, Aino Kiik, õpetaja Alice Eensoo, Hermine Pahk, õpetaja Adele Eksta, Olivia Pius, õpetaja Hella Jõerand, Aino Lepik, Milvi Arand;
3. rida: Eino Mark, ... , Kuno Alpeus, ... ,
Rein Jõerand.

1949. aasta lennu kokkutulek koolimajas 1995. aastal.

Vasakult paremale.
1. reas istuvad: Olga Taras, Milvi Arand, õpetaja Ester Jüris, õpetaja Alice Eensoo, õpetaja Ljubov Heinmets, õpetaja Linda Lõhmus, Leonhard Rosenroth, Lennart Lints;
2. rida: Heinrich Raud, Maire Vinkel, Lydia Ruttoja, Silvi Jaakse, Vaike Jässi, Aino Lepik, Vaike Kandelin, Pilvi Pakkas, Sirje Ild;
3. rida: Malle Kütt, Helmi Kaibald, Helle Mõik, Ene Mölder, Imbi Seppik, Silvia Kütt, Hermine Pahk, Olivia Pius, Maret Sammalsoo.

1949. aasta lennu 50 aasta kokkutulek koolimajas 1999. aastal.

Vasakult paremale
Istuvad: proua Ilves, õpetaja Linda Lõhmus, direktor Edgar Ilves, õpetaja Ester Jüris;
Seisavad 1. reas: Maret Lepik, Vaike Kandelin, Vaike Jässi, Helja Müristaja,
Milvi Papp, Maire Vinkel, Karin Hõbemägi, Milvi Arand, Aino Lepik, Hermine Pahk
Ene Mölder;
Seisavad 2. reas: Sivia Kütt, Helle Mõik, Uno Tauman, Ellen Kalle, Silvi Jaakse,
Olivia Pius, Maret Sammalsoo, Eda Viitman, Imbi Seppik, Jüri Lehtrand.

15. Mittetäieliku Keskkooli VI A klassi poisid. Klassijuhataja Hella Jõerand.

Vasakult paremale.
1. rida: Aarand Kallas, Heino Kuks, Heldur Maitsalu, Ilmar Rink, …..... Raidaru, Olev Soome, Ants Vaks;
2. rida: Heldur Reihan, Peep Zober, õppealajuhataja Jaan Sihver, klassijuhataja Hella Jõerand, direktor Edgar Ilves, Ülo Laane, Avo Raud, Harri Saaret;
3. rida: Arvo Teesalu, Ahto Õunapuu, Vahur Raid, Erich-Hubert Rink, ..… Liiman, Endel Uue, Kalju Järv, ….... Madisepp, Uno Lillenthal, Vootele Pakkas;
4. rida: Uno Truuverk, Raivo Niineväli, Heino Pallon, Heinar Saar, Enn-Jaak Bitter, Richard Detlov, ...… Alpeus, Vello Abel, Einar Jaakmees, Ado Saalvel.

15. Mittetäieliku Keskkooli VI B klassi tüdrukud. Klassijuhataja Elfriide Subi.

Vasakult paremale.
1. rida: Irja Kreemann, õpetaja Linda Lõhmus, õppealajuhataja Jaan Sihver, klassijuhataja Elfriide Subi, direktor Edgar Ilves, Eve Paju, Malju Tori, Laine Voolmäe, Silvi Kiiver;
2. rida: Iro Drogat, Vaike Taal, Milvi Kaitse, Eve Peebsen, Maimu Robas, Siiri Peegel, Laine Rudisaar, Laine Kirspuu, Alice Reisner, Kärsti Kirspuu, õpetaja Hella Jõerand;
3. rida: Aada Viljasoo, Aino Tõnur, Ivi Viirlaid, Helgi Voolens, Malle Mikker, Imbi Kaldmäe, Helgi Laanemäe, Maire Paomees, Ester Mättas.

15. Mittetäieliku Keskkooli IV B klassi tüdrukud koos klassijuhataja Linda Lõhmuse, direktor Edgar Ilvese ja õppealajuhataja Jaan Sihveriga.

Õpilased õpetaja Sihveri loodusloo ringis.
Vasakult paremale.
Aarand Kallas, Raivo Niineväli,
Harri Kõva, Heinar Saar ja õpetaja Jaan Sihver.

Tüdrukud külvamas.

15. Mittetäieliku Keskkooli I B klassi tüdrukud klassijuhataja Maimu Tungla `ga 1949 aasta kevadel.

I B klassi tüdrukud klassijuhataja Maimu Elur`iga (Tungla) 2013 aastal.

Vasakult paremale.
Tiina Mandel, Maie Leesi, Svea Mooser, Maimu Tungla, Aili Vodi, Aet Turu, Anne Meldeste, Helle Veetõusme, Malle Lill, Mare Tint, Linda Pius.

Sel ajal oli kombeks hinnata õpilase head õppetööd ka õppeveerandite kaupa.

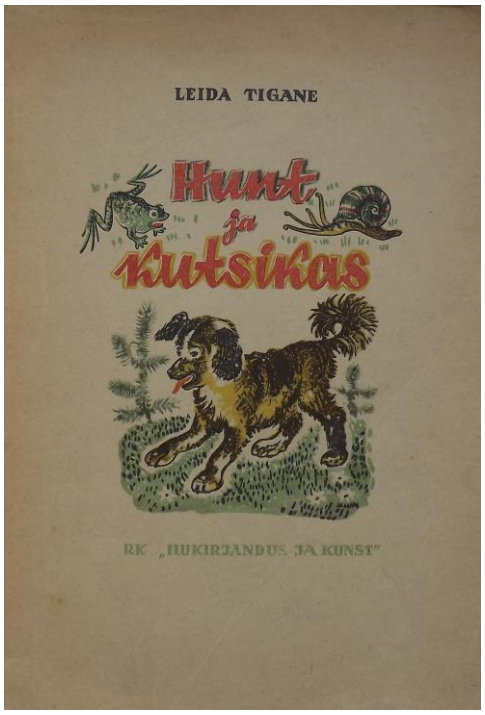

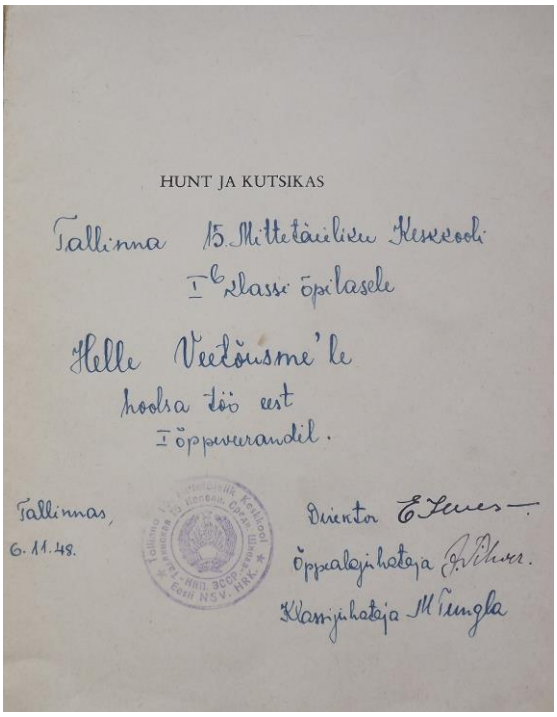

Selle õppeaasta kiitusekiri.

Foto Vabariiklikult koolinoorte olümpiaadilt.
Tantsivad Aili Vodi, Tiit Tampärk ja Helju Meos.

5. Mittetäieliku Keskkooli I klass.

Tallinna 5. Mittetäieliku Keskkooli õpetajad.

Foto on tehtud õpetajate toas. Käimas on ettevalmistused eksamiteks.
Ka õpetajad kirjutasid tavalise sulega, sest täitesulepea oli sel ajal defitsiit.

Puuduvad andmed selle kohta, mis on nende õpetajate nimed. Teada on, et 1. reas vasakult neljas on kooli direktor Ksenia Kozõrevskaja.

1949/50. õppeaasta

Tallinna 15. Mittetäielik Keskkool ja Tallinna 5. Keskkool

15. Mittetäielikus Keskkoolis õppis sel õppeaastal 565 õpilast, 126 poissi ja 439 tüdrukut. Koolis oli 15 klassikomplekti ja 24 õpetajat.
Sellel õppeaastal muutus 5. Mittetäielik Keskkool Keskkooliks. Koolis alustas esimene keskkooli klass, VIII klass.
5. Keskkoolis õppis selllel õppeaastal 653 õpilast, 247 poissi ja 406 tüdrukut, klassikomplekte oli 17 ja õpetajaid 25.

5. Keskkooli VIII klass (esimene kooli keskkooli klass).

15. Mittetäieliku Keskkooli VII B tüdrukud Eve Paju ja Siiri Peegel.

Õpetaja Elsa Sults.

15. Mittetäieliku Keskkooli VII B klassi tüdrukud õpetaja Vabasaluga.

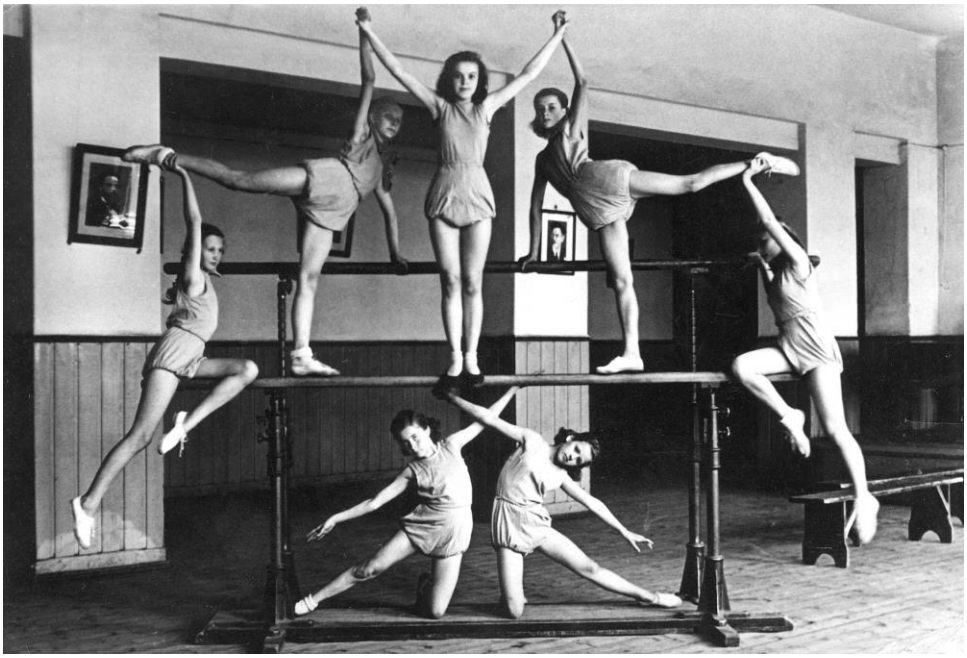

15. Mittetäieliku Keskkooli VII B klassi tüdrukud rööbaspuudel.

15. Mittetäieliku Keskkooli VII A klassi poisid. Klassijuhataja Hella Jõerand.

Vasakult paremale.
1. rida: Aarand Kallas, Uno Truuverk, Heldur Reihan, Ilmar Rink, Vahur Raid, Heinar Saar, Heino Pallon;
2. rida: õpetaja Ants Utso, direktor Edgar Ilves, klassijuhataja Hella Jõerand, õppealajuhataja Jaan Sihver, õpetaja Elfriede Subi, õpetaja Valentine Saarmann, õpetaja Alice Eensoo;
3. rida: Vello Abel, Richard Detlov, Vootele Pakkas, Avo Raud, Enno Liimann, Endel Uue, Erich-Hubert Rink, Arvo Teesalu;
4. rida: Harri Saaret, Ahto Õunapuu, Heldur Maitsalu, Raivo Niineväli, Enn Jaak Bitter, Harri Kõiva, Ülo Laane.

15: Mittetäieliku Keskkooli VII B klassi tüdrukud koos õpetajatega.

Vasakult paremale
1. rida: Helgi Laanemäe, Maire Paomees, Eve Paju, Õie Liivrand;
2. rida: õpetaja Valentine Saarman, õpetaja Ants Utso, õpetaja Elsa Sults, direktor Edgar Ilves, õpetaja Elfriede Subi, õpetaja Jaan Sihver, õpetaja Hella Jõerand, õpetaja Alide Kivima;
3. rida: Elvi Tupits, õpetaja Johann Prikk, Ly Truumaa, Aino Tõnur, Helgi Voolens, õpetaja Ljubov Heinmets, Ivi Viirlaid, Eve Peebsen, Iro Drogat, Vaike Taal;
4. rida: Siiri Peegel, Silvi Kiiver, Vaike Jässi, Irja Kreemann, Malju Tori, Imbi Kaldmäe, Aada Viljasoo, Malle Mikker, Kärsti Kirspuu, Maimu Robas.

Fotol puudub Laine Voolmäe.

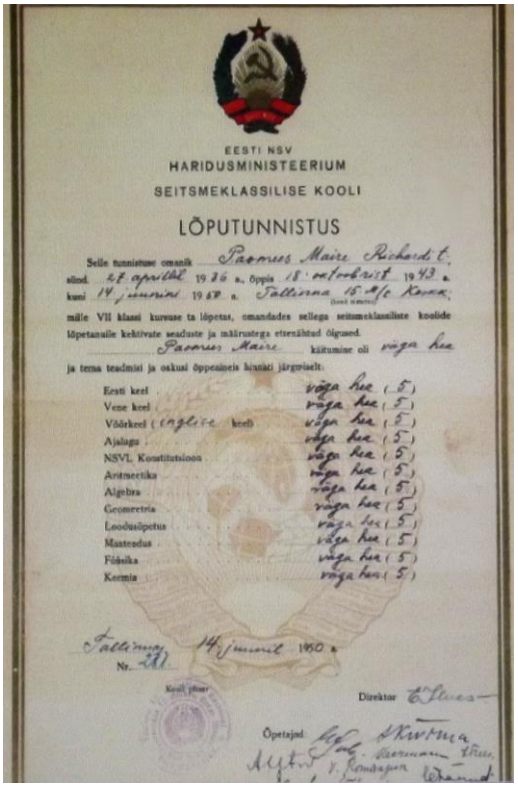

EESTI NSV
HARIDUSMINISTEERIUM
SEITSMEKLASSILISE KOOLI

LÕPUTUNNISTUS

Selle tunnistuse omanik Paomees Maire Richardi t.
sünd. 27 aprillil 1936 a., õppis 18 oktoobrist 1943 a.
kuni 14 juunini 1950 a. Tallinna 15 M/s Kesk.
mille VII klassi kursuse ta lõpetas, omandades sellega seitsmeklassiliste koolide lõpetanuile kehtivate seaduste ja määrustega ettenähtud õigused.
Paomees Maire käitumine oli väga hea
ja tema teadmisi ja oskusi õppeaineis hinnati järgmiselt:

Eesti keel	väga hea (5)
Vene keel	väga hea (5)
Võõrkeel (inglise keel)	väga hea (5)
Ajalugu	väga hea (5)
NSVL Konstitutsioon	väga hea (5)
Aritmeetika	väga hea (5)
Algebra	väga hea (5)
Geometria	väga hea (5)
Loodusõpetus	väga hea (5)
Maateadus	väga hea (5)
Füüsika	väga hea (5)
Keemia	väga hea (5)

Tallinna 14 juunil 1950 a.
Nr. 281
Kooli pitsat
Direktor
Õpetajad

ЭСТОНСКАЯ ССР
МИНИСТЕРСТВО ПРОСВЕЩЕНИЯ

СВИДЕТЕЛЬСТВО
ОБ ОКОНЧАНИИ СЕМИКЛАССНОЙ ШКОЛЫ

Паомес Майре Рихардовна, которой выдано настоящее свидетельство, род. 27 апреля 1936 г., обучалась с 18 октября 1943 г. по 14 июня 1950 г. в Таллинской 15 Неполной Средней школе, курс VII класса которой она окончила с присвоением ею прав, предусмотренных существующими законами и постановлениями для окончивших семиклассную школу.
Паомес Майре при отличном поведении обнаружила следующие знания и навыки:

по эстонскому языку	отличные (5)
по русскому языку	отличные (5)
по иностранному языку (английский)	отличные (5)
по истории	отличные (5)
по Конституции СССР	отличные (5)
по арифметике	отличные (5)
по алгебре	отличные (5)
по геометрии	отличные (5)
по естествознанию	отличные (5)
по географии	отличные (5)
по физике	отличные (5)
по химии	отличные (5)

Таллинн 14 июня 1950 г.
№ 281
Печать школы
Директор школы
Учителя:

Sellised nägid välja 1950ndal aastal Mare Paomehele väljaantud seitsmeklassilise kooli lõputunnistus - ühel pool lehte eestikeelne- ja teisel pool lehte venekeelne tekst. Huvitav on see, et venekeelsel lõputunnistusel pidid õpetajate allkirjad olema kirilitsas.

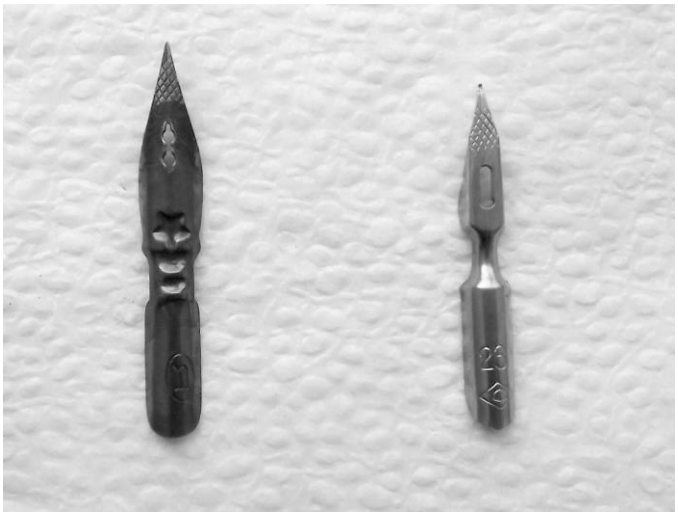

Sellel ajal kirjutati koolis selliste sulgedega.

15. Mittetäieliku Keskkooli 1950. aasta VII A ja VII B klasside ühisfoto.

Vasakult paremale.
1. rida: Ahti Habe/Männik, Harri Saaret, Ülo Laane, Ilmar Rink, Ado Saalvel, Aarand Kallas;
2. rida: Richard Detlov, Vaike Jässi, Silvi Kiiver, Eve Paju, Aino Tõnur, Helgi Voolens, Ivi Viirlaid, Eve Peebsen, Kärsti Kirspuu, Vello Abel;
3. rida: Erich-Hubert Rink, ... Liimann, Siiri Peegel, Ly Truumaa, Avo Raud, Endel Uue, Vaike Taal, Iro Drogat, Õie Liivrand, Ahto Õunapuu, Arvo Teesalu;
4. rida: Vootele Pakkas, Elvi Tupits, Irja Kreemann, Malju Tori, Imbi Kaldmäe, Aada Viljasoo, Malle Mikker, Maire Paomees, Helgi Laanemäe, Harri Kõiva;
5. rida: Vahur Raid, Enn-Jaak Bitter, Heldur Reihan, Heldur Maitsalu, Einar Saar, Uno Truuverk, Raivo Niineväli, Heino Pallon.

Talinna 15. Mittetäieliku Keskkooli personaal 1950. aasta kevadel.

Vasakult paremale
1. rida: õpetaja Ants Utso, ..., õpetaja Eugenie Madalik, direktor Edgar Ilves, õppealajuhataja Jaan Sihver, õpetaja Elfriide Subi, ..., õpetaja Hilja Päll;
2. rida: ..... , õpetaja Elsa Sults, ... , ... , ... , õpetaja Johan(nes) Prikk, **,**õpetaja Lydia Trees;
3. rida: ..... , ... , õpetaja Hella Jõerand,
õpetaja Valentine Saarman, õpetaja Lilian Randna, õpetaja Ljubov Heinmets,
õpetaja Alice Eensoo, õpetaja Ester Jüris.

15. Mittetäieliku Keskkooli V B klassi tüdrukud koos õpetajatega.

Fotol on 1950. aasta kevadel Tallinna 5. Keskkooli õpetajad.

1950/51. õppeaasta

Tallinna 5. Keskkool

Tallinna Linna TSN Täitevkomitee otsusega 6. juunist 1950 likvideeriti Vabriku tänava koolimajas Tallinna 15. Mittetäielik Keskkool. Õpetajate Hilja Päll`i ja Maimu Tungla mälestuste järgi oli algul kavas lõpetada koolimajas igasugune eestikeelne õpe. Sellele olid aga vastu eestikeelsete algklasside lastevanemad, kes kartsid oma laste turvalisuse pärast. Suurem osa koolilapsi suunati kas I Keskkooli või Kevade tänava kooli. Kooli minekuks pidid koolilapsed ületama nii sõidu- kui ka raudteed, see aga võis olla väikestele lastele eluohtlik. Selletõttu nõudsid lastevanemad, et kooli jäetaks vähemalt 3 esimese klassi lapsed. Sellega oldi nõus. Kooli direktor Kozõrevskaja oli oma autoriteediga selle koolilaste vanemate ettepaneku ka Haridusosakonnas läbi surunud.

5. Keskkoolis õppis sellel õppeaastal 1064 õpilast, 392 poissi ja 672 tüdrukut. Klassikomplekte oli 30 ja õpetajaid 43. Eestikeelse õppekeelega oli 276 õpilast: 76 poissi ja 200 tüdrukut. Klassikomplekte oli 7 ja õpetajaid 7.

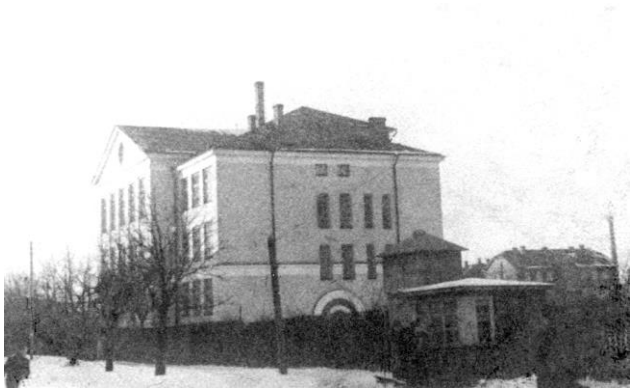

Selline oli koolimaja 50-date aastate alguses.

IV A klass.

III B klass (klassijuhataja Maimu Tungla).
Hilisem 18. Keskkooli esimene keskkooli lend

Vasakult paremale.
1. rida: Svea Mooser, Eva Einson, Malle Lill, Elvi Remmelgas, Anne Saarep, Heli Kiil, Aili Vodi, klassijuhataja Maimu Tungla, Aet Turu, Mare Tint, Elvi Kivila, Eha Väljari, Mare Kingsep, Ženni Umov, ... ;
2. rida: Anneliis Käevart, Luule Pilpak, Tiiu Veel, Elbe Roosimägi, Maie Leesi, Liia Rooni, Elsa Virkunen, Aili Treier, Urve Elsting, Helle Veetõusme, Asta Valmet;
3. rida: Aimi Mägi, Helle Kaing, Mall Vellart, Virve Ots, Viiu Turgan, Tiiu Auväärt, Anne Meldeste, Viive? Liivak, Tiina Mandel, Maaja Valme, Maie Reinlo, Linda Pius.

KIITUSEKIRI

Antud Tallinna 5. Keskkooli III b klassi õpilasele
Veetõusme, Hellele
väga hea edukuse ja eeskujuliku käitumise eest.
Tallinn, „18." mai 1951. a.
Nr. 54
Koolijuhataja Козыревская
Õppenõukogu liikmed: M. Tungla, A. Rummo

Selline nägi välja 5. Keskkoolis välja antud kiitusekiri.

III C klass (klassijuhataja A. Rummo).
Hilisem 18. Keskkooli esimene keskkooli lend.

Vasakult paremale.
1. rida: ..... Johannes, Koidula ....., Mare Melzas, Urve Murro
2. rida: ..... , ... , ... , Anne-Mari Berg, Helju Metsroos, õpetaja Ester Jüris, klassijuhataja A. Rummo, õpetaja Ljubov Heinmets; Silvi Vabasalu, ... ,, Anu Melles (või Mare Melzas), ... , ... Mühlberg;
3. rida: ..... , ... Kalmet, Rein Läll, Tõnis Adamson, Udo Servet, Rein Mutso,Tõnu Muna, Tõnu Lembit, ... Kastein, Oleg ? Semjonov, ... Viires;
4. rida: Raivo Keinast, Lembit Linnupõld, ... , Pertti Virkunen, Lembit Lind, Enn Laan, Enn Kaarma, ... , Valdo Loddes.

II B klass (klassijuhataja Ljubov Heinmets).

Hilisem 18. Keskkooli teine keskkooli lend

Vasakult paremale
1. rida: Vaike Kirsipuu, Reet Tori, Ann Kõlli, Liidia Edu, Maie Mets, Evi Erm, klassijuhataja Ljubov Heinmets, õpetaja Alvine ? Rummo, Krista Jalakas, Liivia Valdas, Öie Õunmann, Silvi Vilmansen, Tiiu Kiil;
2. rida: Tiiu Roosipuu, Aime Paalman, Saima Nigol, Vaike Oja, Reet Paimre, ... , Peeter Laur, ... , Tiina Mühlberg, ... , Juta Pilt, ... ;
3. rida: Riina Tarkpea, Liia Rogov, Liidia Lepik, Eike Pilt, Maie Leinfelt, Priit Lumi, Eve Tilling, Helle Vahter, Tiiu Alu, Veronika Nirk, Helgi Elu, Aino Laur;
4. rida: Anne Koka, Valve Kuri, Peet Kastein, Toomas Alu, Juhan Konga, Mati Liivamees, Epp Jürna, Marje Koiksaar.

II C klass (klassijuhataja Ester Jüris)

Hilisem 18. Keskkooli teine keskkooli lend.

Vasakult paremale.
1. rida: ..... , Rein Tali, Enn Läll, Jüri Veerits, ... Mutso;
2. rida: Ilse Bert, Maie Vahesaar, ... , Anne Siniväli,..... , klassijuhataja Ester Jüris, Tiiu Rein, Anne Koni, Eha-Mai Kadarpik, Hilja Luulbas, ... , Maie Lepik:
3. rida: ..... , Karin Tikamäe, ... , Tiiu Järve, ... , Tiiu-Mai Paulus, Helgi Kuusemäe, Malle Kleesmann, Aasa Tormi, Tamara Volar, Ilse Bert, ... ;
4. rida: Malle Papp, ... , Tiiu Raudla, Merike Muhel, Ene Reinsalu, Kulla Jaanus, Signe Veldre, Tiiu Kirsipuu, Helle Protsin, Ingrid Laaneoks, Maria Käsper, Saima Muna.

I A klass (klassijuhatajad Alide Dreving ja Eugenie Madalik).
Hilisem 18. Keskkooli kolmas keskkooli lend.

Vasakult paremale.
1 rida: Mare Ulst, Vaike Aasmaa, ...… Luik, Liia Kaibald, Reet Vaik, ... , ... , Aime Tallmeister;
2 rida: Heidi Laanemäe, Elle Kull, Virve Veanes, Anne Kaing,
klassijuhataja asendaja Eugenie Madalik, Eneken Virgo, Maila Kiil, ... , ... , ... ;
3 rida: A. Roosa, Mati? Driba, Toivo Hinno, ... , Jaan Kuri,
Mait?Loddes, Toivo Miller, ... , Vello Meiusi;
4 rida: A. Roosa, ... , Enn? Kesa, Toivo Tammiste, Mati Tomker,
Heino Tammiku, Tiit Rehepap, Mati Elbing.

I B klass (klassijuhataja Lilian Randna).
Hilisem 18. Keskkooli kolmas keskkooli lend.

I C klass (klassijuhataja Eugenie Madalik).
Hilisem 18. Keskkooli kolmas keskkooli lend.

Vasakult paremale
1. rida: Elle Einson, Elle Teesalu, Luule Kaldmaa, Helgi Rae, Anne Kotk,
Valve Raidna, A.Plinte;
2. rida: Tiia Trahhov, Ene Pikand, õpetaja Maimu Tungla,
klassijuhataja Eugenie Madalik, õpetaja Ester Jüris, Mare Beilman, Helle Suuroja,
Kai-Mai Olbri, Urmas Sillandi;
3. rida: Toivo Hallika, Enn Luide, Tiiu Veerits, Tiiu Luik, Jaak Kurbel,
Raivo Hiiemäe, Heldur Potter;
4. rida: Mati Taal, Ants Teiste, Kalle Maide, Tõnu Kerge, Rein Mändsoo, Arma Rist
Tiiu Klaus, Anne Aguraiuja, Malle Korp, Lembit Remmelgas, Valdo Subka.

1951/52. õppeaasta

Tallinna 5. Keskkool

5. Keskkoolis õppis sellel õppeaastal 862 vene õppekeelega õpilast. Koolis oli kokku 30 klassikomplekti. Eesti keelega klassikomplekte oli 6, õpetajaid oli ka 6 ja õpilasi oli 239.

V A klass.

III B klass (klassijuhataja Ljubov Heinmets).
Hilisem 18. Keskkooli teine keskkooli lend.

Vasakult paremale
1. rida: Juta Pilt, Valve Kuri, Hilja Põldroos, Tiiu Kiil, Epp Jürna, Marje Koiksaar, Liidia Edu, Anne Koka, Aino Laur, Tiiu Kütt;
2. rida: Eve Tilling, Krista Jalakas, Ann Kõlli, Eike Pilt, õpetaja Eugenie Madalik klassijuhataja Ljubov Heinmets, õpetaja Ester Jüris, Helle Vahter, Reet Paimre, Liivia Valdas, Liia Rogov;
3. rida: Silvi Vilmansen, Maie Leinfeldt, Liidia Lepik, Tiina Mühlberg, Saima Nigol, Peeter Laur, ... , Maie Mets, Tiiu Roosipuu, Tiiu Alu, Vaike Oja, Aime Paalman;
4. rida: Riina Tarkpea, Evi Erm, Peet Kastein, Priit Lumi, Kalle Kütt, Toomas Alu, Juhan Konga, Veronika Nirk, Õie Õunmann, Helgi Elu.

III C klass (klassijuhataja Ester Jüris).
Hilisem 18. Keskkooli teine keskkooli.lend.

Vasakult paremale
1. rida: ..... , Leo Miller, Mati Kuusepalu, ... , Rein Tali, ... , ... , Anne Siniväli;
2. rida: Ene Reinsalu, Eha-Mai Kadarpik, Anne Koni, direktor Ksenia Kožõrevskaja, õppealajuhataja Galina Aleksejevna, klassijuhataja Ester Jüris, õpetaja Eugenie Madalik, õpetaja Ljubov Heinmets, Helle Protsin, Signe Veldre, Merike Muhel;
3. rida: Aasa Tormi, ... , Tamara Volar, ... , ... , Karin Tikamäe, ... , Tiiu Poom, Helgi Kuusemäe, Malle Kleesmann, Tiiu Järve;
4. rida: Ingrid Laaneoks, Helju Scmidt, Hilja Kuulbas, Tiiu Roo, ... , Maie Lepik, Maia Käsper, Tiiu Raudla, Ilse Bert, Mare Kingsepp, Maie Vahesaar, Karin Tikamäe.

II A klass (klassijuhataja Alide Dreving)
Hilisem 18. Keskkooli kolmas keskkooli lend.

Vasakult paremale.
1. rida: A. Roosa, Arvi Köst, Mati Driba, Virve Veanes, Vaike Aasmaa, Eneken Virgo, ..., Aadu Luht;
2. rida: Mare Ulst, Aime Tallmeister, ... Kangro, Liia Kaibald, ... Kull, klassijuhataja Alide Dreving, ...; Anne Kaing, ... Luik, Malle? Tager;
3. rida: Heino Tammiku, Tiit Rehepap, Toivo Hinno, Jaan Kuri, ... Molok, Rein? Paulus, Mati?Elbing, Mait? Loddes, ... Mutso, A. Roosa;
4. rida: Mati Tomker, ... , ... Miller, ... Kaljulaid, ... , Vello Meiusi, Toivo Tammiste, Enn? Kesa; ..... .

II B klass (klassijuhataja Lilian Randna).
Hilisem 18. Keskkooli kolmas keskkooli lend.

Vasakult paremale.
1. rida: Maie Vahesaar, Juta Pilt, ..., Kulla Jaanus, Eha Ahas, Kersti Mirka, Anne Koni, ... ,
2. rida: Jadviga ..... , ..., Tiiu Randla, ... , klassijuhataja Lilian Randna, ... , ... , Silvi Kaljussaar, ... , Riina Kotkas;
3. rida: ..... , Arne Ild, Enn Roo, ... , ... , ... , Mari Virtal, Helgi Detlov;
4. rida: Mihkel Mandri, Guido ..... , Rein Valm, ... , Juhan Sillaste, ... , ... , ... , Raimond Uba, ...

II C klass (klassijuhataja Eugenie Madalik).
Hilisem 18. Keskkooli kolmas keskkooli lend.

Vasakult paremale.

1. rida: Raivo Hiiemäe, Valve Raidna, Kai-Mai Olbri, Elle Teesalu, Helle Suuroja, Anne Kotk, Malle Korp, Mare Beilman, Jalakas, Toivo Maiste;

2. rida: Kalle Maide, Heldur Potter, Tõnu Kerge, Luule Kaldmaa, klassijuhataja Eugenie Madalik, Ene Pikand, Elle Einson, Rein Mändsoo, Harald Mirt, Helgi Rae;

3. rida: Tiia Trahhov, Arma Rist, Tiiu Luik, Anne Aguraiuja, Anne Vaarma, TiiuVeerits, Tiiu Klaus, ... Luik, ...Räim;

4. rida: Toivo Hallika, Enn Luide, Kostja? Koolta?, Valdo Eero, Valdo Subka, Mati Taal, Urmas Sillandi, Ants Teiste, Toivo Lill, Ants Siim, Lembit Remmelgas.

Selle õppeaastal võeti kooli vastu vaid üks klassikomplekt eesti õppekeelega I klassi õpilasi.

I klass (klassijuhataja Maimu Tungla).
Hilisem 18. Keskkooli neljas keskkooli lend.

Vasakult paremale.
1. rida: ....., ..., Anne Arula, Maila Kiil, ..., Ille Nurm, Maria Stepulov;
2. rida: Virgo ....., Juta Brandt, ..., ..., ..., Anne Soomre, õpetaja Maimu Tungla, Ingrid Erkas, Hille Karm, ..., ... ;
3. rida: Ain Kuutan, Endel Luu, Enn Silla, Enn Rohumaa, ..., Egon Truve, Enn Toona, Jüri Ojasoo, Jüri Brandt, ... ;
4. rida: Vello Sepp, Raivo Lill, Kalev ....., Mati Laaneoks, ... , ... , Toomas Vahar, ..., Ain Eero, Toivo Samarüütel.

1952/53. õppeaasta

Tallinna 5. Keskkool

Sellel õppeaastal 5. Keskkoolis õpilasi kokku oli 956, klassikomplekte oli 27 ja õpetajaid 43. Eestikeelse õppekeelega oli koolis 206 õpilast, 109 poissi ja 97 tüdrukut, klassikomplekte oli 5.

Õpetajate ühisfoto 1953 aasta kevadel.

Eesti keelega õppeklasside õpetajaid 5. Keskkoolis oli sellel õppeaastal vaid viis.
2. rida paremalt kolmas Alide Dreving;
3. rida vasakult teine Ljubov Heinmets, vasakult kolmas Lilian Randna,
vasakult neljas Maimu Tungla, vasakult viies Eugenie Madalik.

X A klass.

VI A klass.

III A klass (klassijuhataja Alide Dreving).
Hilisem 18. Keskkooli kolmas keskkooli lend.

Vasakult paremale.
1. rida: Eneken Virgo, Maila Kiil, Virve Veanes, Aime Tallmeister, Anne Kaing, klassijuhataja Alide Dreving, Vaike Aasmaa; ..... Nurk, Malle?Tager, Mare Ulst, ...Luik;
2. rida: Mati Tomker, Mati Driba, Toivo Hinno, Jaan? Kuri, ... Molok, Toivo Miller, Mati Elbing, ... Rande, Tiit Rehepap;
3. rida: Rein? Paulus, Toivo Tammiste, Mait? Loddes, ... Mutso, Enn? Kesa, Heino Tammiku, ... Kaljulaid, Vello Meiusi, Aado Luht;
4. rida: Heidi Laanemäe, ... Mets, Reet Vaik, Aarne Vaik, ... Kastein; .....Kull, ... Kull, ... Kangro;

III B klass (klassijuhataja Lilian Randna).
Hilisem 18. Keskkooli kolmas keskkooli lend.

Vasakult paremale.
1. rida: Juta Pilt, Mare Vahesaar, Kulla Jaanus, ... , ... ;
2. rida: ..... , Anne Koni, Urve Lillepea, Raimond Uba,
õpetaja Ljubov Heinmets, klassijuhataja Lilian Randna, ... , Ene Ahas,
.....;
3. rida: Riina Kotkas, ... , Merike Muhel, Silvi Kaljussaar, ... ,
Mari Virtaal, Jadviga ..... ;
4. rida: Juhan Sillaste, ..., ..., ..., ... ,
Rein Mälk, ..., ...;
5. rida: Enn Roo, Guido ..... , ... , Mihkel Mandri, Arne Ild,
..... , Mati Rits.

III C klass (klassijuhataja Eugenie Madalik).
Hilisem 18. Keskkooli kolmas keskkooli lend.

Vasakult paremale.
1. rida: Luule Kaldmaa, Arma Rist, Tiia Trahhov, Elle Teesalu, Mare Beilman, klassijuhataja Eugenie Madalik, Tõnu Kerge, Raivo Allik, Õie Luuk, Ene Pikand, Kai-Mai Olbri, Malle Korp**;**
2. rida: Urmas Sillandi, Enn Luide, Toivo Hallika, Harald Mirt, Ants Teiste, Toivo Maiste, Heldur Potter, Lembit Remmelgas , Valdo Eero, Raivo Hiiemäe;
3. rida: Tiiu Klaus, Elle Einson, Anne Vaarma, Tiiu Veerits, Helle Suuroja, Räim, Valve Raidna, Mati Taal, Valdo Subka;
4. rida: Anne Aguraiuja, ... , ... , Tiiu Luik, Helgi Rae, ... , Rein Mändsoo, ...

II A klass (klassijuhataja Maimu Tungla).
Hilisem 18. Keskkooli neljas keskkooli lend.

Vasakult paremale.
1. rida: ....., ..., Maila Kiil, Anne Arula, Anne Soomre, klassijuhataja Maimu Tungla, Enn Silla, Helle....., Eevi....., Marina Stepulov, Imbi Vägi;
2. rida: Jüri Ojasoo, Vello Sepp, Ille Nurm, Helle....., Kersti....., Viive....., Ingrid Erkas, Juta Brandt, Anu..... , Ly..... ;
3. rida: Lembit Nuut, Rein Brandt, Ain Eero, Ants Roosa, Madis....., Aadu Roosa, Tõnu ....., Kalev ....., Harri ..... , Toomas Vahar;
4. rida: Ain Kuutan, Egon Truve, Ülo Ormus, Raivo Lill, Enn Toona, Enn Luu, Toivo Samarüütel, Mati Laaneoks.

Selle õppeaastal võeti kooli vastu vaid üks klassikomplekt eesti õppekeelega I klassi õpilasi.

I A klass (klassijuhataja Ljubov Heinmets).
Hilisem 18. Keskkooli viies keskkooli lend.

Vasakult paremale.
1. rida: Tiia Leet; Silvi Roosiväli, Tiiu Tarmel, Aili Tali, Kersti Getrei, Tiia Teiste, Reet Rikolas;
2. rida: Marit Rikas, Õie Hallika, Veronika Stepulov, Krista Kollin, Lembi Pennonen, klassijuhataja Ljubov Heinmets, Tiia Rehepap, Maie Villa, Ebe Kaarend, Naima Valt, Anne Õunmann;
3. rida: Benita Laagus, Riina Kiigemäe, Tiina Ideon, Maimu Salm, Juta Rogov, Thea Rist, Miralda Laagus, Virve Kastein, Juta Lossmann;
4. rida: Kalle Peetsi, Ivar Truve, Arvo Isak, Viktor Moorits, Ülo Liiver, Toomas Sammal, Arvi Paalandi, Ago Elbing, Uno Lillepea;
5. rida: Harri Karu, Endel Suitso, Enn Rohumaa, Jaak Luige, Jüri Vähi, Rein Järva, Mati Soonik, Jüri Kruus.

1953/54. õppeaasta

Tallinna 5. Keskkool

5. Keskkooli õppis sellel õppeaastal 1073 õpilast, 546 poissi ja 527 tüdrukut. Klassikomplekte oli 28 ja õpetajaid 46, neist eestikeelse õppekeelega oli 128 õpilast, 62 poissi ja 66 tüdrukut, klassikomplekte oli 3 ja õpetajaid 3.

VII A klass.

Maimu Tungla 1954 aasta kevadel.

Maimu Elur (Tungla) 2012 aastal.

III klass (klassijuhataja Maimu Tungla).
Hilisem 18 Keskkooli neljas keskkooli lend).

Vasakult paremale.
1. rida: Maie Villa, Naima Valt, Aili Tali, Marit Rikas, Tiia Teiste, Reet Rikolas, Õie Hallika, Tiina Ideon, Veronika Stepulov;
2. rida: Benita Laagus, Juta Rogov, Juta Lossmann, Virve Kastein. Endel Suitso, õpetaja Ljubov Heinmets, Tiia Rehepap, Krista Kollin, Elle Raavel, Tiiu Nagel, Ebe Kaarend;
3. rida: Kersti Getrei, Miralda Laagus, Ella Tamm, Maimu Salm, Thea Rist, Tiia Leet, Riina Kiigemäe, Hille Virrok, Anne Õunmann, Tiiu Tarmel, Silvi Roosiväli;
4. rida: Arvo Isak, Ivar Truve, Viktor Moorits, Ain Eero, Ülo Liiver, Arvi Paalandi, Toomas Vaher, Ago Elbing, Toomas Sammal;

II A klass (klassijuhataja Ljubov Heinmets).
Hilisem 18. Keskkooli viies keskkooli lend.

Vasakult paremale.
1. rida: Maie Villa, Naima Valt, Aili Tali, Marit Rikas, Tiia Teiste, Reet Rikolas, Õie Hallika, Tiina Ideon, Veronika Stepulov;
2. rida: Benita Laagus, Juta Rogov, Juta Lossmann, Virve Kastein. Endel Suitso, õpetaja Ljubov Heinmets, Tiia Rehepap, Krista Kollin, Elle Raavel, Tiiu Nagel, Ebe Kaarend;
3. rida: Kersti Getrei, Miralda Laagus, Ella Tamm, Maimu Salm, Thea Rist, Tiia Leet, Riina Kiigemäe, Hille Virrok, Anne Õunmann, Tiiu Tarmel, Silvi Roosiväli;
4. rida: Arvo Isak, Ivar Truve, Viktor Moorits, Ain Eero, Ülo Liiver, Arvi Paalandi, Toomas Vaher, Ago Elbing, Toomas Sammal;
5. rida: Jüri Kruus, Enn Rohumaa, Jüri Vähi, Jaak Luige, Rein Järva, Harri Karu, Mati Soonik.

I A klass (klassijuhataja Lilian Randna).
Hilisem 18. Keskkooli kuues keskkooli lend.

Vasakult paremale.
1. rida: ..... , Toomas Žukov, Lembit Rähni, Maie Sepp, Malle Alaver, Jaan Paasoja, Ants Kingsepp, Aldo Kiin, Kalle Puna;
2. rida: Evi Müür, Merle Tereškova, Enna Muru, Peet Lossmann, õpetaja Lilian Randna, Aleksander Tšernov, Guido Täker, Mare Raag, Silva Randver, Inna Roop;
3. rida: Marika Tuulsemäe, Maie Tagasaar, Helju Vahtra, Milvi Roosimägi, Kaja Kuperjanov, Tiiu Talvi, Anne Tapper, ... , Anu Pilvar, ... ;
4. rida: Vello Valm, Jaak Kivi, Olaf Eber, Rein Randväli, Harry Luhajõe, Jaak Piil, Tiit Vahe, Mart Liipa.

1954/55. õppeaasta

Tallinna 5. Keskkool

5. Keskkoolis sellel õppeaastal õppinud õpilaste üldarv on teadmata, klassikomplekte oli 26, õpetajaid oli 47, neist eestikeelse õppekeelega oli koolis 130 õpilast, 63 poissi ja 67 tüdrukut, klassikomplekte oli 3 ja õpetajaid 3.

VIII A klass.

II A klass (klassijuhataja Lilian Randna).
Hilisem 18. Keskkooli kuues keskkooli lend.

Vasakult paremale.
1. rida: Maie Sepp, Pille Sinilaid, Malle Alaveer, Silva Randver, Reet Ringimäe, Evi Müür, ... , Inna Roop:
2. rida: Merle Tereškova, Mare Raag, Maie Tagasaar, Tiit Vahe, klassijuhataja Lilian Randna, õpetaja Helene Pannal, Rein Randväli, Enna Muru, Anne Tapper, Milvi Roosimägi;
3. rida: ..... , Harry Luhajõe, Enn Rohumaa, Vello Valm, Kalle Peetsi, Anu Pilvar, Krista Retšinski, Enda Käär, Marika Tuusemäe, Tiiu Talvi, Helju Vahtra, Kaja Kuperjanov, Aleksander Tšernov;
4. rida: Peet Lossmann, Kalle Puna, Ants Kingsepp, Jaan Paasoja, Mart Liipa, Olaf Eber, Jaak Piil, Guido Täker, Lembit Rähni, ... , Aldo Kiin.

I A klass (klassijuhataja Helene Pannal).
Hilisem 18. Keskkooli esimene põhikooli lend.

Vasakult paremale.
1. rida: ..... , ... , Paul Poolsaar, Illi Kallas, Vello Timin;
2. rida: Harri Peekri, Mihkel Mardim, Riho Aleksandrov, Aado Salvet
õpetaja Lilian Randna, klassijuhataja Helene Pannal, Inge Saar, Heljo Sepp, Milvi Luik,
Rutt ..... , Õime Laaneoks;
3. rida: Peeter Talts, ... , Marje Ild, Avo Järvesalu, Maire Keskmäe,
Toomas Aguraiuja, Uno Poola, Sirje Välja, Taivo Tilling, Jaan Rello, Rein Pilvik;
4 rida: Ruudi Kongas, Urve Brun, Külli ..... , Sirve Ehapalu, Aino Soonik,
Rein Kolk, Arvo Tüür, Tõnu Nagel, Carmen Arulo, ... , Aet Randla.

I B klass (klassijuhataja Mari Lang).
Hilisem 18. Keskkooli esimene põhikooli lend.

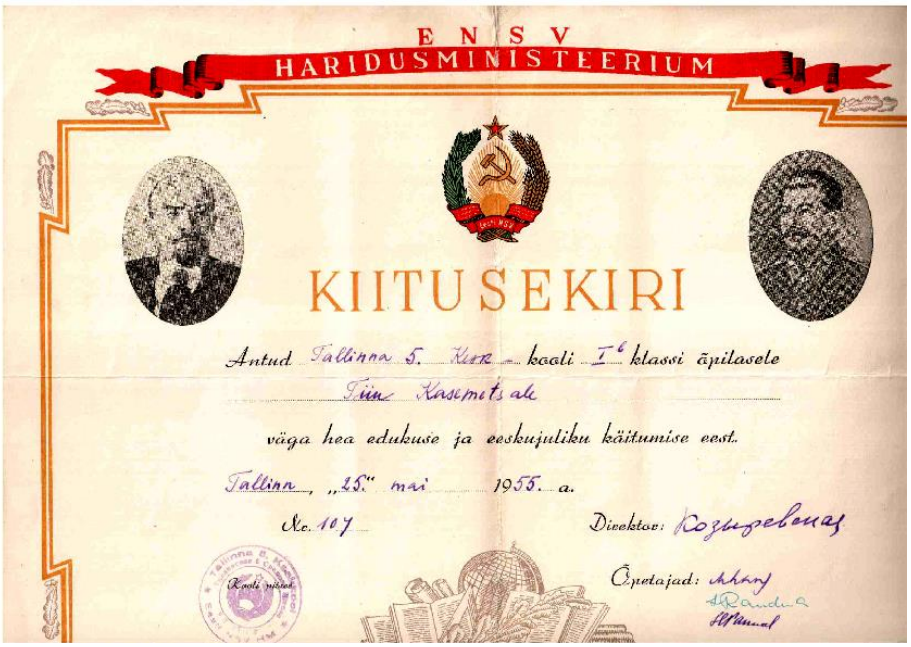

ENSV
HARIDUSMINISTEERIUM

KIITUSEKIRI

Antud Tallinna 5. Kesk. kooli I^b klassi õpilasele
Tiiu Kasemetsale
väga hea edukuse ja eeskujuliku käitumise eest.
Tallinn, „25." mai 1955. a.
Nr. 107
Direktor: Козыревская
Õpetajad: Mhang
Kooli pitsat

Selline oli Tiiu Kasemets `a kiituskiri, mille ta sai I klassi lõpetamisel.

1955/56. õppeaasta

Tallinna 18. Keskkool

1955 aasta septembrist kandis kool nimetust: Tallinna 18. Keskkool. Tallinna 5. Keskkool kolis Vana-Kalamaja tänavale. Õpe hakkas koolis toimuma vaid eesti keeles.
Tallinna Linna 18. Keskkool. Pass 1956-1960 (TLA.R-3.3.176) järgi oli koolis 26 klassikomplekti. 15 klassi käis hommikupoolses vahetuses ja 11 klassikomplekti käis õhtupoolses vahetuses. 1956 aasta 1. jaanuari seisuga oli koolis klasse ja õpilasi:
I klasse oli 4, õpilasi 161, II klasse oli 4 õpilasi 133, III klasse oli 3, õpilasi 123, IV klasse oli 2, õpilasi 76. Kokku oli I - IV klassides õpilasi 493. Õppetöö algas õhtupoolses vahetuses kell 14.00.
V klasse oli 4, õpilasi 114, VI klasse oli 4, õpilasi 128, VII klasse oli 2, õpilasi 63.
Kokku oli V – VII klassides 305 õpilast. VIII klasse oli 3, õpilasi 103.
Kokku oli koolis 901 õpilast.
Kooli direktor oli alates 1.09.1955 Arnold Masing. Õppealajuhatajateks olid Aino Rebane algklassidele ja Maanu Saari 5 - 8 klassidele.
I A, I B, I C ja I D klassi õpilased olid uued õpilased selles koolis.
II A, II B ja III A klassi õpilased aga jätkasid oma õpinguid selles koolis. Nende klasside õpilased olid ainukesed, kes järjepidevalt olid saanud õppida selles koolis. Vanemate klasside õpilastest olid osa küll alustanud õpinguid selles koolis, kuid vahepeal olid nad olnud sunnitud õppima mõnes teises koolis, sest 5 Keskkoolis sai eesti keeles õppida vaid kolm esimest õppeaastat.
I – IV klassini õpiti õhtuses vahetuses (v. a. I C klass) ning V - VIII klassi õpilased õppisid hommikuses vahetuses.
Tallinna 5. Keskkoolis juhtus kooli avamisel 1. septembri 1955 aastal õnnetus. Kooli ümber olevad tellingud lagunesid ning mitmed töölised said tõsiselt viga. Kannatada said ka osa kooli klassiruume. Seetõttu õppis osa 5. Keskkooli õpilasi Vabriku tänava koolis veel ka sellel õppeaastal III vahetuses.

Klassijuhatajad olid:
I A klassijuhataja Silvia Ird
I B klassijuhataja Heljo Randmäe
I C klassijuhataja Silvia Ird
I D klassijuhataja Luule Külvik
II A klassijuhataja Helene Pannal
II B klassijuhataja Mari Lang
II C klassijuhataja Liia Siig
III A klassijuhataja Lilian Randna
III B klassijuhataja Vello Abrams
III C klassijuhataja Õili Kauküla
IV A klassijuhataja Vanda Habicht
IV B klassijuhataja Hilda Jürima

V A klassijuhataja Arnold Salk
V B klassijuhataja Aimi Lukk
V C klassijuhataja Gerta Reinhold
V D klassijuhataja Lea Matsi
VI A klassijuhataja Helene Aer
VI B klassijuhataja Sonja Kaupmees
VI C klassijuhataja .....
VI D klassijuhataja Lydia Trees
VII A klassijuhataja Lydia Trees
VII B klassijuhataja Õie Laidre
VIII A klassijuhataja Amanda Leinvall
VIII B klassijuhataja Astrid Kadak
VIII C klassijuhataja Ada Leesment

Õpetaja Lea Matsi meenutab:"Kui 1955. aastal avati 18. Keskkool ja pakuti mulle geograafia õpetaja kohta – olid tunded vastakad. Aga järele mõeldes tundsin kohe esimeset päevast ennast õpetajana hästi. Olin vist kooli õpetajatest noorim. Minul on ainult positiivsed mälestused koolimajast. Meenuvad armsad vanad nagisevad koolitrepid. Mis sellest, et õppevahendeid pidid kandma igasse klassi minnes kaenla all. Kollegid olid sõbralikud, omavahelisi hõõrumisi ei olnud. Kooli esimene direktor Arnold Masing rääkis eesti keelt aktsendiga ja pidas õigeks, et kooli direktoriteks oleks nn. Venemaa eestlased (nii ta ütles). Aga mulle tundus, ta hoidis oma kollektiivi. Ta küsis ikka kuidas üht või teist sõna kirjutatakse õigesti (ma ei tea, kas ta küsis minult sellepärast, et olin kõige noorem ja vanematelt õpetajatelt ta ei julgenud küsida).
Kui õppealajuhatajaks tuli Adele Varganova (enne teda oli õppealajuhatajaks Maanus Saari, kes oli väga inteligentna ja erudeeritud kolleeg), siis meie õppenõukogude ja koosolekute kõnemaneer muutus tugevasti. Pärast koosolekuid oli tundide vaheaegadel õpetajate toas väga lõbus. Õpetajad Habicht, Mikk ja Bürger olid koosolekul märkmeid teinud ja võite isegi arvata, kui toredad etendused meil õpetajate toas toimusid.
Õpilased pidid käima vahetunnil koridoris ringiratast, nagu teatris. Korrapidaja õpetaja hoidis vahetunni ajal „silma peal", et õpilased ei tõukleks ega togiks üksteist. Oli ka õpilasi, kes vahetundidel peitsid end kuskile nurga taha, et mitte ringiratast käia. Arvan, et vägivalda oli siis koolis vähem, kui praegu.
Üldine kabinetisüsteem puudus. Kabinetid olid vaid vähestel õpetajatel.

Õpetajate ühisfoto 1956 aasta kevadel.

Vasakult paremale.
1. rida: Helene Aer (Vare), Salme Villem, Hilda Jürima, Anita Palo, Maanu Saari, Aino Rebane, Arnold Masing, Lydia Trees, Arnold Salk, ... , Gustav Peets;
2. rida: Liia Siig, Õie Laidre, Vanda Habicht, Anastasia Lebedeva, Aimi Lukk, Vaike Breslavskaja, Erich Kärner, Vello Abrams, Erna Aabne, Maimu Vetemaa, Silvia Ird, Heljo Randmäe;
3. rida: Salme Eslas, Õili Kauküla, Evi Tuur (Vabasalu), Helene Pannal, Lilian Randna, Mari Lang, Ellen Jürisson, Gerta Reinhold, Amanda Leinvall, Astrid Kadak, Sonja Kaupmees, Lea Matsi, ... , Luule Külvik, Richard Piilberg.

Selline nägi välja sellel õppeaastal välja antud kiitusekiri.

1956/57. õppeaasta

Tallinna 18. Keskkool

Tallinna Linna 18. Keskkool. Pass 1956-1960 (TLA.R-3.3.176) järgi oli koolis 27 klassikomplekti. 13 klassi käis hommikupoolses vahetuses ja 14 klassi käis õhtupoolses vahetuses. 1957 aasta 1. jaanuari seisuga oli koolis klasse ja õpilasi:
I klasse oli 3, õpilasi 129, II klasse oli 4 õpilasi 161, III klasse oli 4, õpilasi 135, IV klasse oli 3, õpilasi 130. Kokku oli I - IV klassides õpilasi 555 ja nad kõik käisid koolis õhtuses vahetuses.
V klasse oli 2, õpilasi 96, VI klasse oli 3, õpilasi 110, VII klasse oli 3, õpilasi 116.
Kokku V – VII klassides 322 õpilast.
VIII klasse oli 3, õpilasi 119, IX klasse oli 2, õpilasi 60. Kokku oli VIII – IX klassis õpilasi 179. V – IX klasside õpilased käisid koolis hommikuses vahetuses.
Kokku õppis koolis 1056 õpilast.

Õpetajate ühisfoto 1957 aasta kevadel.

Vasakult paremale.
1. rida: Rein Nõlvak, Kiira Kübarsepp, Lydia Trees õppealajuhataja Maanu Saari, Amanda Leinvall, Mari Lang, direktor Arnold Masing, õppealajuhataja (algkooli) Aino Rebane, Hilda Jürima, Hedvig Bürger;
2. rida: Maimu Vetemaa, Silvia Ird, Anastasia Lebedeva, Aime Piho, Erich Kärner, Evi Tuur (Vabasalu), Hermann Mäemets, Erna Aabne, Astrid Kadak, Gustav Peets, Gerta Reinhold, Arnold Salk;
3. rida: Raul Uulman, Malle Annilo, Liia Siig, Asta Viilma (Nõmman), Helene Pannal, Juta Liivo, Lilian Randna, Salme Eslas, Lea Matsi, Maiu Loor, Õili Kauküla, Heljo Randmäe, Richard Piilberg

1957/58. õppeaasta

Tallinna 18. Keskkool

Tallinna Linna 18. Keskkool. Pass 1956-1960 (TLA.R-3.3.176) järgi oli koolis 26 klassikomplekti. 13 klassi käis hommikupoolses vahetuses ja 13 klassi käis õhtupoolses vahetuses. 1958 aasta 1. jaanuari seisuga oli koolis klasse ja õpilasi:
I klasse oli 2, õpilasi 92, II klasse oli 3 õpilasi 134, III klasse oli 4, õpilasi 156, IV klasse oli 3, õpilasi 127. Kokku oli 1 - 4 klassides õpilasi 509 ja nad kõik käisid koolis õhtupoolses vahetuses.
V klasse oli 3, õpilasi 129, VI klasse oli 2, õpilasi 84, VII klasse oli 3, õpilasi 109. Kokku oli V – VII klassides 322 õpilast.
VIII klasse oli 2, õpilasi 83, IX klasse oli 2, õpilasi 71, X klasse 2, õpilasi 52. Kokku oli VIII – X klassis õpilasi 206. Kokku oli koolis õpilasi 1037.

Õpetajate ühisfoto 1958 aasta kevadel.
Vasakult paremale
1. rida: Erich Kärner, Raul Uulman, Gerta Reinhold, Amanda Leinvall, Aino Rebane, (algkl. õppealajuhataja), direktor Arnold Masing, õppealajuhataja Adele Varganova, Erika Tennof (Suurvärav), Lydia Trees, Juta Liivo;
2. rida: Venno Laul, Gustav Peets, Hilda Jürima, Silvia Ird, Anastasia Lebedeva, Liia Siig, Hedvig Bürger, Asta Viilma (Nõmman), Aimi Lukk (Hunt), Leida Tarand, Evi Tuur (Vabasalu), Arnold Salk;
3. rida: Richard Piilberg, Helene Pannal, Lea Matsi, Vanda Habicht, Kiira Kübarsepp, Helene Aer, Sonja Kaupmees, Aide Kubo, Säde Nigul, Mari Lang, Lilian Randna, Salme Eslas, Maiu Loor, Heljo Randmäe, Hermann Mäemets.

1958/59. õppeaasta

Tallinna 18. Keskkool

Tallinna Linna 18. Keskkool. Pass 1956-1960 (TLA.R-3.3.176) järgi oli koolis 27 klassikomplekti. 13 klassi käis hommikupoolses vahetuses ja 14 klassi käis õhtupoolses vahetuses. 1959 aasta 1. jaanuari seisuga oli koolis klasse ja õpilasi:
I klasse oli 2, õpilasi 75, II klasse oli 2 õpilasi 90, III klasse oli 3, õpilasi 130, IV klasse oli 4, õpilasi 152. Kokku oli I - IV klassides õpilasi 447.
V klasse oli 3, õpilasi 131, VI klasse oli 3, õpilasi 116, VII klasse oli 2, õpilasi 76. Kokku oli V – VII klassides 323 õpilast.
VIII klasse oli 2, õpilasi 79, IX klasse oli 2, õpilasi 66, X klasse 2, õpilasi 54, XI klasse oli 2, õpilasi 47 Kokku oli VIII – X klassis õpilasi 246. Kokku oli õpilasi koolis 1016.

Õpetajate ühisfoto 1958/59. õppeaastal.

Vasakult paremale
1. rida: Säde Nigul, Aimi Lukk (Hunt), Amanda Leinvall, direktor Arnold Masing, õppealajuhataja Aino Rebane, Leida Tarand, Erika Podelski, Karl Mihkla;
2. rida: Erika Tennof (Suurvärav), Salme Eslas, Õie Laidre, Evi Tuur (Vabasalu), Hilda Jürima, Hedvig Bürger, Silvia Ird, Heljo Randmäe, Erich Kärner, Raul Uulman;
3. rida: Hermann Mäemets, Helin Haavik, Aide Kubo, Juta Liivo, Lilian Linaks, Lea Matsi, Kiira Kaupmees, Maimu Vetemaa, Helene Pannal, Richard Piilberg, Gustav Peets.

18. Keskkooli esimene keskkooli lend.

XI A klassi lõpufoto.

Vasakult paremale.

1. rida: õpetaja Arnold Salk, õpetaja Raul Uulman, õpetaja Ada Leesment, õpetaja Gerta Reinhold, õppealajuhataja Adele Varganova, direktor Arnold Masing, õpetaja Karl Mihkla, õpetaja Gustav Peets , õpetaja Erich Kärner;
2. rida: Maie Reinik (Toom), Helle Raidma (Truu), Helle Toots (Liiv), Hurmi Agasild (Juurikas), Reet Rootare, Malle Roomet, Milvi Saks (Sihver), Elle Kraut (Kari), Inge Roosvee, Viive Källo (Aljas), Eve Välas (Viitpom);
3. rida: Rain Õunmaa, Helle Uustalu (Kimmel), Malle Kurg (Idavain), Tõnis Toms, Riho Tint, Maie Kressel, Enn Loo, Rein Eenmaa, Laine Sokk, Enn Sams.

XI B klassi lõpufoto.

Vasakult paremale.
1. rida: õpetaja Raul Uulman, õpetaja Karl Mihkla, õpetaja Ada Leesment, õpetaja Leida Tarand, õppealajuhataja Adele Varganova, direktor Arnold Masing, õpetaja Gustav Peets, õpetaja Erich Kärner;
2. rida: Angelina Sau, Maris Ellerma, Vilve Käsk, Anne Kübarsepp. Helle Veetõusme, Tiiu Ehastu, Helvi Kaskmaa, Tiiu Lumi, Heidi Eelte;
3. rida: Helgi Järv, Tiiu Mandel, Anu Lauk, Tiiu Aus, Maie Aavik, Kirsti Plaks, Leida Neiman, Helvi Raidma, Raja Reinberg;
4. rida: Mati Jürima, Jaan Metsküla, Ülo Paloveer, Arne Reap, Hoodo Saks, Tõnu Lembit, Veiko Talts, Peter Paisoots.

Keskooli esimese lennu õpilastel olid lasknud valmistada endale kooli lõpetamise puhul nn. kooli lõpusõrmuse. Sõrmuseid olid aga sel ajal keelatud valmistada ja ka kanda.

1959/60. õppeaasta

Tallinna 18. Keskkool

Tallinna Linna 18. Keskkool Pass 1956-1960 (TLA.R-3.3.176) järgi oli koolis 27 klassikomplekti. 1960. aasta 1. jaanuari seisuga oli koolis klasse ja õpilasi:
I klasse oli 2, õpilasi 68, II klasse oli 2 õpilasi 82, III klasse oli 2, õpilasi 81, IV klasse oli 3, õpilasi 123. Kokku oli 1 - 4 klassides õpilasi 354
V klasse oli 4, õpilasi 153, VI klasse oli 3, õpilasi 128, VII klasse oli 3, õpilasi 111. Kokku oli V – VII klassides 392 õpilast.
VIII klasse oli 2, õpilasi 62, IX klasse oli 2, õpilasi 57, X klasse 2, õpilasi 55, XI klasse oli 2, õpilasi 48 Kokku oli VIII – X klassis õpilasi 222. Kokku oli õpilasi koolis 968.

Selle õppeaasta algul koondati koolist kaks õpetajat: Lilian Randna ja Hermann Mäemets. Mõlema koondamise põhjuseks olid nende usulised veendumused. Nad ei teinud koolis usulist propagandat, vaid osalesid omast vabast ajast kirikute töös. Lilian Randna laulis jõululaupäev kirikukooris, seda märgati ja see oli ka põhjuseks tema koolist koondamisel. Lilian andis oma koondamise koolis küll kohtu, kuid kohus ei pidanud õigeks vaidlustada kooli otsust.
Allpool on väljavõte Hermann Mäemetsa koondamis teatest:

Väljavõte

Tallinna Linna TSN Täitevkomitee
Haridusosakonna juhataja

käskkiri nr 37
25. m a i l 1959.a.

16. Vabastan Herman Mihkli p. M ä e m e t s Tallinna 18.Keskkooli algklasside õpetaja kohalt, arvates 1. septembrist 1959.a. klassikomplektide koondamise tõttu.

(G.Sarri)
Haridusosakonna juhataja

Väljavõte õige: /allkiri/

Hermann Mäemets meenutab :
„Mäletan, et mõnede kuude möödumisel peale 18.Kk. tööle asumist kutsuti mind välja Tallinna Linna Haridusosakonda. Juhataja esitles mulle kahte seltsimeest, üks

vene, teine eesti rahvusest. Ta lahkus ja uks lukustati. Vestlus käis läbi tõlgi. Ja neil oli juba teada, et laulan kaasa Kalju koguduse kooris. Nende eesmärk oli: pange tähele, mida räägivad õpetajad omavahel ja mida räägitakse kirikus. Kutsume teid aegajalt ja annate meile ülavaadet.-- (Jutt oli muidugi pikem). Kui keeldusin südametunnistuse pärast, läks asi kurjaks. Ja hoiatati, et siis ma selles ametis jätkata ei saa... Ime, et sain töötada veel 1959.a-ni. Siis aga tuli üldine surveaeg usuliselt. Kui olin saanud seesmiselt selge Jumala kutse minna vaimulikule tööle, selgus, et võimuorganite poolt ei lubatud enam uusi töötajaid, eriti noori, kogudusse tööle. Siin aga aitas mulle antud "Iseloomustus", mille kohta vastav riigiametnik ütles: rumalasti kirjutatud, nüüd peame teid veel lubama. Olin viimane, keda sel perioodil lubati vaimulikule tööle.
Allpool on Hermann Mäemets `ale antud iseloomustus koolist peale koondamist.

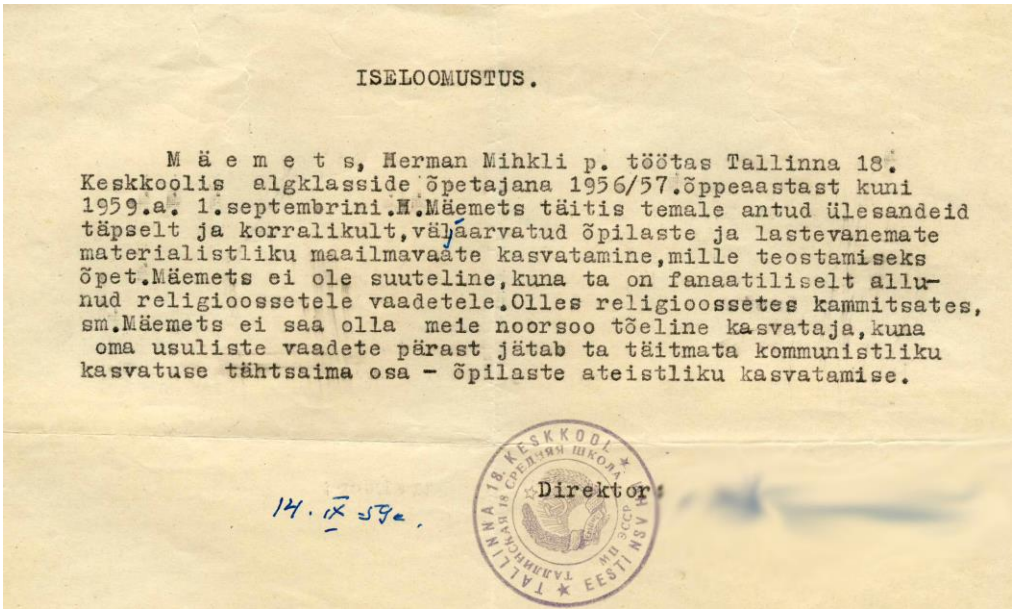

ISELOOMUSTUS.

M ä e m e t s, Herman Mihkli p. töötas Tallinna 18. Keskkoolis algklasside õpetajana 1956/57.õppeaastast kuni 1959.a. 1.septembrini.H.Mäemets täitis temale antud ülesandeid täpselt ja korralikult,väljaarvatud õpilaste ja lastevanemate materialistliku maailmavaate kasvatamine,mille teostamiseks õpet.Mäemets ei ole suuteline,kuna ta on fanaatiliselt allunud religioossetele vaadetele.Olles religioossetes kammitsates, sm.Mäemets ei saa olla meie noorsoo tõeline kasvataja,kuna oma usuliste vaadete pärast jätab ta täitmata kommunistliku kasvatuse tähtsaima osa - õpilaste ateistliku kasvatamise.

14. IX 59.a.

TALLINNA 18. KESKKOOL ★ ТАЛЛИНСКАЯ 18 СРЕДНЯЯ ШКОЛА ★ EESTI NSV

Direktor:

Iseloomustusel ei ole direktor Arnold Maasing `u allkiri.

18. Keskkooli õpetajad 1960. aasta kevadel.

Vasakult paremal.
1 rida: Angelika Mäses, Heldi Sutt, Silvia Parts, Raul Uulman, Adele Varganova, direktor Einar Vapper, Aino Rebane, Arnold Salk, Leida Tarand, Ingrid Maidre, Säde Nigul;
2. rida: Tõnis Soop, Helin Haavik, Maimu Vetemaa, Elena Tatintseva, Salme Villem, Erika Podelski, Kiira Kübarsepp, Svetlana Varganova, Juta Liivo, Asta Nõmman, Liia Siig, Anastasia Lebedeva, Haimi Lukk (Hunt), Richard Piilberg;
3. rida: Helene Pannal, Gerda Reinhold, Õie Laidre, Silvia Carmen Ird, Malle Annilo, Erika Tennof (Suurvärav), Gustav Peets, Endel Arro, Erich Kärner, Vanda Habicht, Helju Randmäe, Asta Leetma, Elvi Aamer, Helene Aer, Lea Matsi.

1. detsembrist 1959. aastal määrati kooli direktoriks Einar Vapper.

18. Keskkooli teine keskkooli lend.

XI A klass.

Vasakult paremale
1. rida: Eve Lindre, Malle Leetma, õpetaja Leida Tarand, klassijuhataja Erich Kärner, õppealajuhataja Adele Varganova, direktor Einar Vapper, õpetaja Ingrid Maidre, Saima Pilvet, Malle Fischer;
2. rida: Helgi Kulliste, Malle Raidma, Ene Kiin, Maie Metsla, Eevi Kask, Sirje Viirsalu, Laine Heinaste, Anne-Malle Heinlo, Tiiu Mahon;
3. rida: Mati Mäe, Leo Maasik, Rein Härmasoo, Peep Talvet, Rain Korsen, Ants Kohv.

Puuduvad: Valdur Sepp. Hille Hintsov, Krista Linnas

XI A klassi pidulik foto.

Vasakult paremale

1. rida: Anne-Malle Heinlo, Eve Lindre, Maie Raidma, direktor Einar Vapper, õppealajuhataja Adele Varganova, klassijuhataja Erich Kärner, Sirje Viirsalu, Maie Metsla, Eevi Kask;
2. rida: Valdur Sepp, Hillar Hintsov, Laine Reinaste, Tiiu Mahon, Krista Linnas, Saima Pilvet, Malle Leetma, Ants Kohv, Rein Härmasoo;
3 rida: Leo Maasik, Peep Talvet, Rain Korsen.

Fotol puuduvad: Malle Fischer, Ene Kiin, Mati Mäe, Helgi Kulliste

Allpool on foto keskkooli teise lennu kooli lõpusõrmusest.

XI B klassi pidulik foto.

Vasakult paremale.
1. rida: Mai Mänd, Tiina Kisand, Ivi Vaikma, eelmine direktor Arnold Masing, direktor Einar Vapper, õppealajuhataja Adele Varganova, õpetaja Gustav Peets, Viivi Kressel, Marje Koiksaar, Aime Kerman;
2. rida: Naima Aer, Maie Päri, Helju Kohv, Inda Seil, Ene Koplimets, Veronika Nirk, Eda Kandima, Elja Ploompuu, Therese Vilson, Lea Kull;
3. rida: Enno Lösser, Henno Adrikorn, Jüri Erm, Juhan Konga, Aleksis Prükkel.
Fotol puudub Rein Aun

Direktor Einar Vapper õnnitlemas kooli lõpetamise puhul hilisemat kümnevõistluse olümpia hõbemedali omanikku Rein Aun `a.

1960/61. õppeaasta

Tallinna 18. Keskkool

Tallinna 18. Keskkool. Pass 1960-1966 (TLA.R-3.3.1004) järgi oli koolis 26 klassikomplekti. 1961 aasta 1. jaanuari seisuga oli koolis klasse ja õpilasi:
I klasse oli 3, õpilasi 110, II klasse oli 2 õpilasi 64, III klasse oli 2, õpilasi 81, IV klasse oli 2, õpilasi 77. Kokku oli 1 - 4 klassides õpilasi 332
V klasse oli 3, õpilasi 128, VI klasse oli 4, õpilasi 137, VII klasse oli 3, õpilasi 123. Kokku oli V – VII klassides 388 õpilast.
VIII klasse oli 2, õpilasi 83, IX klasse oli 1, õpilasi 35, X klasse 2, õpilasi 44, XI klasse oli 2, õpilasi 48 Kokku oli VIII – X klassis õpilasi 210. Kokku oli õpilasi koolis 930.

Koolimaja Vabriku tänava poolt**.**

Koolimaja pargi poolt**.**

Koolis ruumide paigutus 1960 aastal.

1. korrus

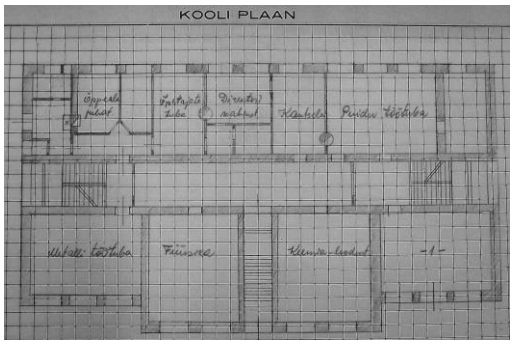

2. korrus

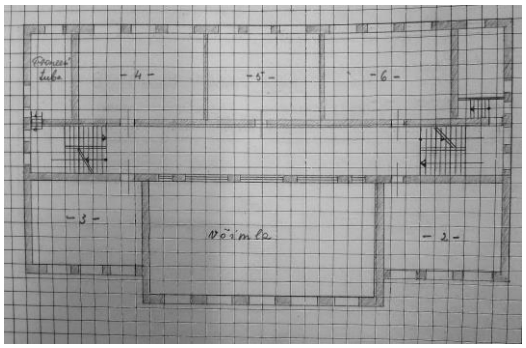

3. korrus

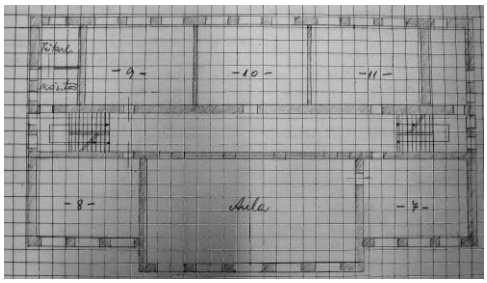

4. korrus

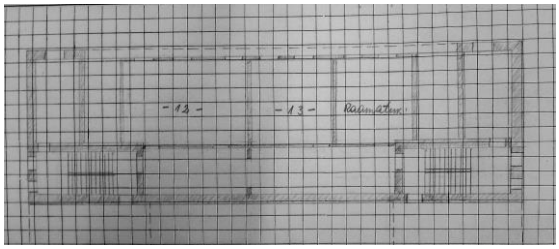

18. Keskkooli kolmas keskkooli lend.

XI A klass.

Vasakult paremale.
1. rida: Mare Suie, Nelli Kull, Svea Pillau, õpetaja Gustav Peets,
õpetaja Kiira Kübarsepp, direktor Einar Vapper, õpetaja Leida Tarand, Anne Kaing,
Eha Kull, Maila Kiil;
2. rida: Elle Mitt, Eneken Virgo, Kersti Mukk, Laine Allvee, Mare Sokeby, Mari Virtaal,
Pille Puhm, Anu Priikask, Riina Kotkas, Malle Randmaa, Helgi Detlov;
3. rida: Evald Johanson, Tõnis Sau, Tõnu Kerge, Tõnu Kudeviita, Viljar Krünberg.

XI B klassi pidulik foto**.**

Vasakult paremale.
1. rida: Piret Sikkel, Marianne Väljas, Õie Luuk, Anne Kivistik, klassijuhataja Säde Nigul, Helle Kõgel, Raja Leontjeva, Anu Telgma, Heli Niit;
2. rida: Pille Laasik, Anne Voog, Sirje Leesi, Eha Prems, Rein Raidma, Arma Rist, Rein Innos, Viivi Ader, Mai Hugen, Mare Aavik, Ann Kõlli, Kai-Mai Olbri.

Kooli lõpusõrmust peeti nõukogude ajal kodanlikuks igandiks ja kooliõpilastel keelati sõrmuste kandmist. Kuna sõrmuseid ikkagi lasti teha ja neid ka kanti sõrmes, siis sellel õppeaastal pakkus kool esmakordselt õpilastele võimaluse teha lennu lõpumärk. See idee ei leidnud sel õppeaastal veel realiseerimist. Realiseerus see aga järgmisel õppeaastal.

Allpool on foto keskkooli III lennu lõpusõrmusest.

18. Keskkooli esimene põhikooli lend.

VII A klass.

Vasakult paremale
1. rida: Õime Laaneoks, Marika Rüütelmaa, Ruth Jaanus, Sirve Ehapalu, Aet Raudla, Aino Soonik, klassijuhataja Arnold Salk, direktor Einar Vapper, Maie Lillemets, Carmen Arulo, Urve Brun, Heljo Saar, Külli Jaanus, Kaia Sepp;
2. rida: Tõnu Keertam, Riho Aleksandrov, Rein Lillemets, Mare Haljas, Tatjana Müürsepp, Merle Tereškova, Reet Ruudi, Marje Ild, Mare Saari, Sirje Välja, Jaan Rello, Toomas Sammal, Ants Kingsepp;
3. rida: Ruudi Kongas, Rein Kolk, Toomas Kleesment, Rein Pilvik, Olaf Eber, Ervin Kraus, Avo Järvesalu, Peeter Talts, Tõnu Kallas, Uno Poola, Jüri Talvistu, Ado Salvet, Harri Peekri, Arvo Tüür.

18. Keskkooli esimene põhikooli lend.

VII B klass

Vasakult paremale
1 rida: ..... , ... , ... , ... , ... ,
Helene Aer, direktor Einar Vapper, õpetaja Aimi Lukk, ... , Tiiu Kasemets, Sirje Abel, ... , Anu Loot:
2 rida: ..... , ... , ... , ... , ... , ... , Ülle Selks, Merike Tamberg, ... , ... , ... , Helgi Erkas, ... , Diana Nasalevitš, ... , ... ;
3 rida: Neeme Ninnas, Ülo Treufeld, Harri Metsküla, ... ,.....,..... , Tõnu Raamsalu, Georg Tsentropov,

18. Keskkooli esimene põhikooli lend.

VII C klass

Vasakult paremale
1. rida: Karin Lang, Helle Saar, Lüüli Kesamaa, Aile Toim, Marika Lukki, õpetaja Jelena Tatintseva, Meeli Liim, Maie Riisoja, Helle Malkus, Leili Jalakas, Reet Loddes;
2. rida: Ülo Nõo, Paavo Nurm, Hugo Bluman, Ülla Roomet, Irina Jurjeva, Juta Mann, Helle Kruusimäe, Anne Nahkur, Silvi Randma, Sirje Sõmer, Liia Sagur, Andres Veel, Tiit Vellis, Valter Pundi;
3. rida: Peeter Lill, Vello Koso, Jaan Käit, Heini Mölder, Rein Rässa, Andres Nõmm, Jüri Hiieväli, Tauno Koit, Uno Pruks, Valdur Lehtla, Andres Kruus, Viktor Feinmann, Rein Metsamäe.

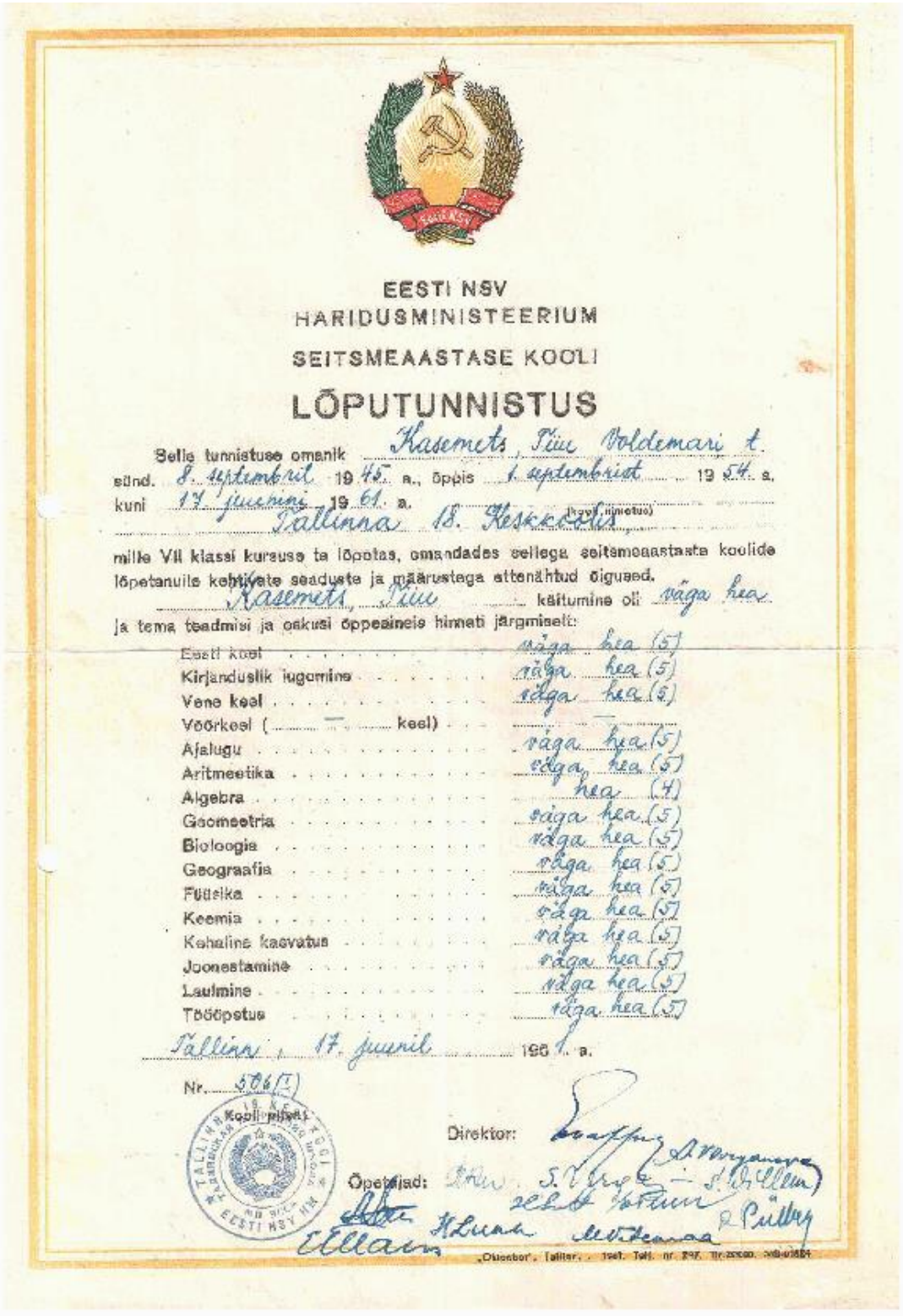

EESTI NSV
HARIDUSMINISTEERIUM

SEITSMEAASTASE KOOLI

LÕPUTUNNISTUS

Selle tunnistuse omanik Kasemets, Tiiu Voldemari t.
sünd. 8. septembril 1945. a., õppis 1. septembrist 19 54. a.
kuni 17. juunini 19 61. a.
Tallinna 18. Keskkool
(kooli nimetus)

mille VII klassi kursuse ta lõpetas, omandades sellega seitsmeaastase koolide lõpetanuile kehtivate seaduste ja määrustega ettenähtud õigused.

Kasemets, Tiiu käitumine oli väga hea.

Ja tema teadmisi ja oskusi õppeaineis hinnati järgmiselt:

Eesti keel	väga hea (5)
Kirjanduslik lugemine	väga hea (5)
Vene keel	väga hea (5)
Võõrkeel (— keel)	—
Ajalugu	väga hea (5)
Aritmeetika	väga hea (5)
Algebra	hea (4)
Geomeetria	väga hea (5)
Bioloogia	väga hea (5)
Geograafia	väga hea (5)
Füüsika	väga hea (5)
Keemia	väga hea (5)
Kehaline kasvatus	väga hea (5)
Joonestamine	väga hea (5)
Laulmine	väga hea (5)
Tööõpetus	väga hea (5)

Tallinn, 17. juunil 1961. a.

Nr. 506/I

Kooli pitsat

Direktor:

Õpetajad:

„Otsenbor", Tallinn, ... Tell. Tell. nr. ... Tir. ... MB-...

1961/62. õppeaasta

Tallinna 18. Keskkool

Tallinna 18. Keskkool. Pass 1960-1966 (TLA.R-3.3.1004) järgi oli koolis 24 klassikomplekti. 1962 aasta 1. jaanuari seisuga oli koolis klasse ja õpilasi:
I klasse oli 2, õpilasi 78, II klasse oli 3 õpilasi 105, III klasse oli 2, õpilasi 62, IV klasse oli 2, õpilasi 79. Kokku oli 1 - 4 klassides õpilasi 324
V klasse oli 2, õpilasi 86, VI klasse oli 3, õpilasi 124, VII klasse oli 3, õpilasi 119. Kokku oli V – VII klassides 329 õpilast.
VIII klasse oli 2, õpilasi 83, IX klasse oli 2, õpilasi 68, X klasse 1, õpilasi 32, XI klasse oli 2, õpilasi 44 Kokku oli VIII – X klassis õpilasi 227. Kokku oli õpilasi koolis 880.
Koolis toimus üleminek tootmisõpetusele. Organiseerijaks oli õpetaja Johannes Kasemetsa. Poisid omandasid lukksepa ja puusepa erialasid Tallinna Masinatehases, Ilmarises ja Mööblivabrikus „Mööbel,“
Sellel õppeaastal VIII klassi õpilased olid kooli vilistlased, kuna järgmisel õppeaastal enam 9. klasse koolis ei olnud.

A klassi õpilased Tiit Vahe ja Peet Lossmann praktikal Ilmarises.

Maie Tagasaar praktikal Tööstuskaubastus.

Sirje Laansoo praktikal Toidukaubastus.

18. Keskkooli neljas keskkooli lend.

XI A klass.

Vasakult paremale.
1. rida: Marju Lõhmus, õpetaja Erich Kärner, õpetaja Leida Tarand, direktor Einar Vapper, õppealajuhataja Adele Varganova, õpetaja Kiira Kübarsepp, õpetaja Svetlana Varganova;
2. rida: Valli Hansar, Erna Raaga, Anneli Koch, Aasa Krillo, Anu Juurse, Marika Vilberg, Külli Rajala, Tiina Haljas, Lea Mitt, Evi Lepp;
3. rida: Küllikki Liik, Malle Ausmees, Anne Vaher, Eerik Maasik, Enn Silla, Tõnu Jurovski, Sirje Erik, Eerika Luur, Anu Kärnas.

XI B klass

Vasakult paremale.
1. rida: Küllike Pilt, Inge Sammelman, õpetaja Kiira Kübarsepp, direktor Einar Vapper, õpetaja Leida Tarand, õppealajuhataja Adele Varganova, Viive Serahnova, Anne Aavik, Urve Lepiste;
2. rida: Helgi Nurmik, Vaike Aasmaa, Milvi Major, Saima Sumeri, Reet Usar, Mare Parelo, Anne-Liis Maandi, Imbi Vägi, Maarja Umal;
3. rida: Ülo Joosia, Maldo Allet, Vello Meiusi, Kalle Maide, Egon Truve, Tiit Rehepap.

Fotol puudub Mihkel Oviir.

18. Keskkooli neljanda keskkooli lennu pidulik lõpufoto.

Vasakult paremale.
1. rida: õpetaja Erich Kärner, õpetaja Svetlana Varganova, klassijuhataja Säde Nigul, õpetaja Leida Tarand, direktor Einar Vapper, õppealajuhataja Adele Varganova, kooli hoolekogust Ernst Noor, õpetaja Kiira Kübarsepp, õpetaja Anastasia Lebedeva, õpetaja Richard Piilberg;
2. rida: Küllike Pilt, Anneli Koch, Valli Hansar, Anne Vaher, Erna Raaga, Aasa Krillo, Anne Juurse, Marika Villberg, Sirje Erik, Eerika Luur, Tiina Haljas, Ingrid Erkas, Mare Parelo, Imbi Vägi, Helgi Nurmik, Saima Sumeri, Reet Usar;
3. rida: Evi Lepp, Marju Lõhmus, Maarja Umal, Lea Mitt, Malle Ausmees, Külliki Liik, Külli Rajala, Inge Sammelman, Urve Lepiste, Tiit Rehepap, õpetaja Arnold Salk, Ülo Joosia, Anne Aavik;
4. rida: Mihkel Oviir, Enn Silla, Vello Meiusi, Tõnu Jurovski, Raivo Lill, Egon Truve, Maldo Allet, Erik Maasik.

Sellised nägid välja keskkooli IV lennu lõpusõrmus ja lõpumärk.

Tallinna 18. keskoolis oli sellel õppeaastal põhikooli lõpetanutel võimalus lõpetada selles koolis ka VIII klass, mida paljud põhikooli lõpetajad ka ära kasutasid.
Kuna osa põhikooli lõpetanuid oli koolist lahkunud, siis oli koolis vaid kaks VIII klassi.

18. Keskkooli esimene põhikooli lend.

VIII A klass.

Vasakult paremale
1. rida: Õime Laaneoks, Marika Rüütelmaa, Lüüli Kesamaa, Marika Lukki, Sirje Sõmer, klassijuhataja Evi Tuur, Irina Jurjeva, Maie Lillemets, Meeli Liim, Diana Nassalevitš, Helle Malkus, Aile Toim;
2. rida: Kaia Sepp, Mare Haljas, Silvi Raus, Epp Tiivel, Silvi Randma, Liia Sagur, Juta Mann, Anne Nahkur, Tatjana Müürsepp, Helle Kruusimäe, Ülla Roomet, Urve Brun, Leili Jalakas, Karin Lang, Reet Loddes;
3. rida: Ülo Nõo, Andres Keernik, Peeter Lill, Hugo Bluman, Uno Poola, Ervin Kraus, Andres Nõmm, Vello Valm, Rein Pilvik, Valdur Lehtla, Jaan Käit, Riho Aleksandrov, Paavo Nurm, Arvo Tüür.

18. Keskkooli esimene põhikooli lend.

VIII B klass.

Vasakult paremale
1. rida: Anne Summatavet, ..., Aet Raudla, Nelli Rebane,Tiiu Kasemets, Anu Loot(Kuusing), klassijuhataja Helene Aer, Sirje Abel(Norkroos), ..., Piia Lindus, Maie Leping(Müürisepp), Evi Palgi;
2. rida: ....., Lehte Toompuu, Diana Nasalevits, ..., Heljo Saar, Helgi Erkas(Kaaman), Helve Taal, Ülle Selks, Kai Breede, Anne Lõhmus, Maiga Paumets, Karmen Arulo, ..., Rutt ....., Harri Pekri;
3. rida: ....., Kalle Kuusler, Ülo Treufeldt, Tõnu Kleesmann, ..., ..., Tõnu Raamsalu, Toivo Otstaavel, Avo Järvesalu, Georg Tsentropov, ..., Uku Trepp, Andres Mõtus, Jaan Rello, Ado Salvet, Andres Keernik.

1962/63. õppeaasta

Tallinna 18. Keskkool

Tallinna 18. Keskkool. Pass 1960-1966 (TLA.R-3.3.1004) järgi oli koolis 23 klassikomplekti. 1963 aasta 1. jaanuari seisuga oli koolis klasse ja õpilasi:
I klasse oli 3, õpilasi 104, II klasse oli 2 õpilasi 81, III klasse oli 3, õpilasi 102, IV klasse oli 2, õpilasi 61. Kokku oli 1 - 4 klassides õpilasi 349
V klasse oli 2, õpilasi 79, VI klasse oli 2, õpilasi 84, VII klasse oli 3, õpilasi 118,
VIII klasse oli 3, õpilasi 111, Kokku oli V – VIII klassides 392 õpilast.
X klasse 2, õpilasi 53, XI klasse oli 1, õpilasi 27 Kokku oli X – XI klassis õpilasi 80.
Kokku oli õpilasi koolis 821.
Õppetöö toimus kahes vahetuses: Hommikupoolses vahetuses õppisid 6-11 klass ja õhtuses vahetuses 1-5 klass.
Vanemate klasside õpilased sooritasid oma õppe-tootmis praktika järgnevalt:
5 klass kooliaias, 6 klass Kopli- ja Mustamäe aiandis, 7 ja 8 klass kolhoosis.
Koolis oli 3 laulukoori: mudilaskoor, lastekoor ja poistekoor. Koore juhtisid Maimu Vetemaa ja Helene Pannal.
Koolis tegutses rahvatantsuring õpetajate Asta Nõmmani ja Asta Leetma juhtimisel.
Sellel õppeaastal rajati spordiväljak, kooliaeda ehitati uus aiamaja. Kevad-suve perioodil toimus koolis kapitaalremont: uuendati põrandad, vahetati uksed ja aknad. Remont teostati 25 000 rubla väärtuses.
Kooli õppekaader oli järgmine:
Direktor Einar Vapper
Õppealajuhatajad: Adele Varganova, Aino Rebane ja Johannes Kasemetsa
Õpetajad: Aer Helene, Habicht Vanda, Ird Silvia, Killar Ester, Kummel Lia, Kärner Erich
Kübarsepp Kiira, Laanet Arvi, Laidre Õie, Leetma Asta, Liivo Juta, Luigelaht Heli
Matsi Lea, Mikk Reti, Männisalu Kalle, Mäses Angelika, Nõmman Asta, Pae Helvi
Pannal Helene, Parts Silvia, Peets Gustav, Piilberg Richard, Pähn Merike
Randmäe, Heljo, Raud Taimi, Rüütsalu Õie, Salk Arnold, Sarapuu Lembit, Talts Helene
Tara Kaimo, Tarand Leida, Tatintseva Jelena, Tuur Eevi, Tšelõševa Inna, Uulman Raul
Vetemaa Maimu, Villem Salme, Zõrjanov Nikolai
Koolis moodustati noorematest õpilastest 2 klaveriklassi. Õpetajateks olid Federmann ja Jantson. Akordioni klassi õpetajaks oli Reti Mikk.
Alates sellest õppeaastast oli põhikooli lõpetamiseks vaja lõpetada 8 klassi.
Sellel õppeaastal lõpetas keskkoli V lend ja põhikooli II lend.

18. Keskkooli viies keskkooli lend.

XI A klass.

Vasakult paremale.
1. rida: Linda Sass, Anne Vägi, Anne Kull, õppealajuhataja Adele Varganova, klassijuhataja Kiira Kübarsepp, õpetaja Ljubov Heinmets, Õie Hallika, Ebe Kaarend, Tiiu Tarmel;
2. rida: Helju Ventsel, Juta Lossmann, Aili Nurme, Thea Rist, Gisela Vanaselja, Signe Mandre, Kersti Getrei, Rutt Lepik, Virve Kastein, Tiia Rehepapp, Marit Rikas;
3. rida: Toivo Hallika, Ants Tamp, Kaarel Jaanits, õpetaja Johannes Kasemetsa, Olev Truumets, klassijuhataja Õie Laidre, Egon Jurjev, õpetaja Erich Kärner, Ivar Truve, Ants Hallikmaa, Toivo Sahtel, Enn Kullaste, Arvi Paalandi.

Allpool on foto keskkooli V lennu lõpusõrmusest.

18. Keskkooli põhikooli teine lend.

VIII A klass**.**

Vasakult paremale.
1. rida: Sirje Ahi, Marina Feodorova, Katrin Tarkpea, Inge Saar, Milvi Luik, klassijuhataja Lea Matsi, Maia Demin, Maia Kivistik, Helve Kasemets, Helle Jõgi, Anne Moks;
2. rida: Rein Mätlik, Mare Niinepuu, Feja Feklistova, Sirje Treimann, Maire Keskmäe, Silja Rosin, Ene Pill, Niina Hübbe, Taidi Korju, Laine Liik, Raina Vender, Krista Sander, Helvi Rink, Leopold Jõeleht;
3. rida. Kaido Mets, Paul Nagel, Heiki Neiver, Leo Kittask, Toivo Väljari, Mart Leen. Mati Plaat, Raigo Piilberg, Enn Niidumaa, Rein Rooste, Heiki Abel, Peep Valdre.

18. Keskkooli põhikooli teine lend.

VIII B klass.

Vasakult paremale.
1. rida: Urve Kauksi, Katrin Roosaar, Krista Mõttus, Eve Loot, Tiina Šukova, klassijuhataja Inna Tšelõševa, Helve Kerba, Hellen Gleser, Malle Kuuskor, Maie Ehaste, Külli Jaanus;
2. rida:Valdur Silvere, Rein Topper, Mai Soomre, Krista Kanne, Ülle Abel, Aili Pärnasalu, Helle Voog, Thea Mitt, Angelika Johanson, Eva Latsius, Sirje Jelinkin, Urve Haavik Silvi Tammeveski, Sven Loodus;
3. rida: Alfred Stepulov, Väino Lant, Aare Puström, Vello Nurme, Jaak Osa, Hendrik Relve, Valeri Matisen, Rein Kaisma, Einar Ellik, Heinar Randrüüt, Toivo Randrüüt.

18. Keskkooli põhikooli teine lend.

VIII C klass.

Vasakult paremale.
1. rida: Anne Narusk, Reet Lembra, Ellen Lepik, Viive Šironina, Merike Brinkman, klassijuhataja Angelika Mäses, Aari Traks, Anne Raup, Aime Pajula, Anne Kirss, Anne Tšernova;
2. rida: Jüri Sõmer, Ülle Valtna, ... , Silvi Koovit, Aita Reinsoo, Iivi Marran, Viivi Heinla, Anne Nõmm, Mare Kruuda, Illi Kallas, Annika Oad, Tiiu Allikvee, Urmas Haug;
3. rida: Mart Kapp, Enn Raud, Enn Koppel, Enn Aamisepp, Kaupo Vilto, Toomas Aguraiuja, Olev Lätt, Heino Toom, Rein Uussaar, Tõnu Metsis, Aare Brinkman.

1963/64. õppeaasta

Tallinna 18. Keskkool

Tallinna 18. Keskkool. Pass 1960-1966 (TLA.R-3.3.1004) järgi oli koolis 23 klassikomplekti. 1964 aasta 1. jaanuari seisuga oli koolis klasse ja õpilasi:
I klasse oli 3, õpilasi 95, II klasse oli 3 õpilasi 97, III klasse oli 2, õpilasi 80, IV klasse oli 3, õpilasi 102. Kokku oli 1 - 4 klassides õpilasi 374
V klasse oli 3, õpilasi 99, VI klasse oli 2, õpilasi 80, VII klasse oli 2, õpilasi 75,
VIII klasse oli 3, õpilasi 105, Kokku oli V – VIII klassides 359 õpilast.
XI klasse oli 2, õpilasi 49 Kokku oli õpilasi koolis 782.
1964. aasta mais muutus kooli aadress. Uueks aadressiks sai Ivan Rabtšinski 18.

18. Keskkooli kuues keskkooli lend.

XI A klass.

Vasakult paremale
1. rida: Ülle Uus, Elvi Sumeri, Pille Sinilaid, õpetaja Raoul Jürme, Anu Pilvar, Maie Tagasaar, Enna Muru;
2. rida: Mai Alev, Reet Ringimäe, Mare Raag, Urve Urm, Krista Reštšinski, Milvi Roosimägi, Tiiu Talvi, Kaja Kuperjanov, Valdur Järv;
3. rida: Matti Michkelson, Jaak Gleser, Tiit Vahe, Peet Lossmann, Harry Luhajõe, Rein Randväli, Aldo Kiin, Aleksander Tšernov.

18. Keskkooli kuues keskkooli lend.

XI B klass.

Vasakult paremale.
1. rida: Helve Tamm (Puss), Virve Männik, Tamara Blinova,
klassijuhataja Kiira Kübarsepp, Anne Blekte (Aug), Erika Müller (Jaas), Sirje Laansoo;
2. rida: Marje Lepik, Helve Hamburg, Inge Johani, Aili Kolga (Palm),
Ene Mae (Leppik), Marin Kuzmin, Aet Abro (ei lõpetanud), Helle Rebane;
3. rida: Vello Räim, Urmas Jaamul, Jüri Grünberg (ei lõpetanud), Tõivo Sarmet,
Alar Mandre, Ants Puhm, Kalle Mööl, Tõnu Aug.

Klassis õppisid veel, kuid ei lõpetanud Freimuth Inge ja Villert Jaan

Allpool on foto keskkooli VI lennu lõpusõrmusest.

18. Keskkooli kuuenda lennu pidulik lõpufoto.

18. Keskkooli põhikooli III lennu VIII B klassi pidulik klassifoto.

1. reas õpetajad: Vanda Habicht, direktor Einar Vapper, Asta Leetma, Merike Pähn.

1964/1965. õppeaasta

Tallinna 18. 8-klassiline Kool

Alates sellest õppeaastast oli kooli nimetus: Tallinna 18. 8-klassiline kool.
Tallinna 18. Keskkool. Pass 1960-1966 (TLA.R-3.3.1004) järgi oli koolis 21 klassikomplekti. 1965 aasta 1. jaanuari seisuga oli koolis klasse ja õpilasi:
I klasse oli 3, õpilasi 90, II klasse oli 3 õpilasi 90, III klasse oli 3, õpilasi 95, IV klasse oli 2, õpilasi 77. Kokku oli 1 - 4 klassides õpilasi 352
V klasse oli 3, õpilasi 103, VI klasse oli 3, õpilasi 85, VII klasse oli 2, õpilasi 77,
VIII klasse oli 2, õpilasi 62, Kokku oli V – VIII klassides 327 õpilast.
Kokku oli õpilasi koolis 679
Alates 1. detsembrist nimetati kooli direktoriks Ilmar Kübar. Endine kooli direktor Einar Vapper määrati Tallinna 22. kooli direktoriks.
Õppetöö lõppes algklassides 23. mail ja 7 ja 8 klassidele 29.mail. Sellele järgnes 2 nädalane aiatööö kõikidele õpilastele, välja arvatud lõpuklassid.

Allikad

TLA – Tallinna Linnaarhiiv

Tallinna Linna IX Algkool. Õpetajate registreerimise lehed ja teenistuskirjade ärakirjad ja õpetajate nimestikud 1915-1934 TLA. 528.1.39

Tallinna Linna IX Algkool. Haridusosakonna kirjavahetus kooliga 1918-1921 TLA.52.1.246

Tallinna Linna IX Algkool Inventaari raamat 1915-1937 TLA.528.1.116

Tallinna Linna IX Algkool. Sissetulnud kirjad 1919 aastal TLA.528.1.7

Tallinna Linna IX Algkool Sissetulnud kirjad 1920 aastal TLA.528.1.8

Tallinna Linna IX Algkool Sissetulnud kirjad 1921 aastal TLA.528.1.9

Tallinna Linna IX Algkool Sissetulnud kirjad 1922 aastal TLA.528.1.10

Tallinna Linna IX Algkool Sissetulnud kirjad 1923 aastal TLA.528.1.11

Tallinna Linna IX Algkool Sissetulnud kirjad 1924 aastal TLA.528.1.12

Tallinna Linna IX Algkool Sissetulnud kirjad 1925 aastal TLA.528.1.13

Tallinna Linna IX Algkool Sissetulnud kirjad 1926 aastal TLA.528.1.14

Tallinna Linna IX Algkool Sissetulnud kirjad 1927 aastal TLA.528.1.15

Tallinna Linna IX Algkool. Õpilaste edasijõudmise hinnetelehed 1917/1918 õ/a TLA.528.1.68
Tallinna Linna IX Algkool. Õpilaste edasijõudmise hinnetelehed 1918/1919 õ/a TLA.528.1.69
Tallinna Linna IX Algkool. Õpilaste edasijõudmise hinnetelehed 1919/1920 õ/a TLA.528.1.70
Tallinna Linna IX Algkool. Õpilaste edasijõudmise hinnetelehed 1920/1921 õ/a TLA.528.1.71
Tallinna Linna IX Algkool. Õpilaste edasijõudmise hinnetelehed 1921/1922 õ/a TLA.528.1.72
Tallinna Linna IX Algkool. Õpilaste edasijõudmise hinnetelehed 1922/1923 õ/a TLA.528.1.73
Tallinna Linna IX Algkool. Õpilaste edasijõudmise hinnetelehed 1923/1924 õ/a TLA.528.1.74

Tallinna Linna IX Algkool. Õpilaste edasijõudmise hinnetelehed 1924/1925 õ/a
TLA.528.1.75
Tallinna Linna IX Algkool. Õpilaste edasijõudmise hinnetelehed 1925/1926 õ/a
TLA. 528.1.76
Tallinna Linna IX Algkool. Õpilaste edasijõudmise hinnetelehed 1926/1927 – 1927/1928
TLA.528.1.77
Tallinna Linna IX Algkool. Õpilaste edasijõudmise hinnetelehed 1940-1941
TLA.528.1.94
Tallinna Linna IX Algkool. Õppenõukogu protokolliraamat 17.10.1917-9.10.1919
TLA.528.1.1
Tallinna Linna IX Algkool. Õppenõukogu protokolliraamat 1921-1926
TLA.528.1.2
Tallinna Linna IX Algkool. Õppenõukogu protokolliraamat 1926-1932
TLA.528.1.3
Tallinna Linna IX Algkool. Õppenõukogu protokollid 1941-1943
TLA.528.1.6
Tallinna Linna IX Algkool. Õppenõukogu protokolliraamat 1943 –1945
TLA.R-164.1.1
Tallinna Linna IX Algkool. Hoolekogu protokolliraamat 1932-1937
TLA.528.1.122
Tallinna Linna IX Algkool. Hoolekogu protokolliraamat 1937-1942
TLA.528.1.123

Tallinna 15. Mittetäielik Keskkool 1944-1950 TLA.R-164

Tallinna 15. Mittetäielik Keskkool Kooli kroonika TLA.R-164.1.2

Tallinna 15. Mittetäielik Keskkool Õppenõukogu protokolliraamat TLA.R-164.1.1

Tallinna 15. Mittetäielik Keskkool Palgalehed TLA.92-F

Tallinna Linnavalitsuse Haridusosakond TLA.52.1

Tallinna Linnavalitsuse Haridusosakond Sõjakahjud 1944 aastal TLA.52.1.650

Tallinna Linnavalitsuse Haridusosakond TLA.52.2

Tallinna 18. Keskkool. Pass 1960-1966 TLA.R-3.3.1004

Tallinna Linna 18. Keskkool. Pass 1956-1960 TLA.R-3.3.176

Tallinna 28. Linna Algkool. Protokolliraamat 1926-1927 TLA.526.1.3

Tallinna 28. Linna Algkool. Väljaläinud kirjad 1924-1927 TLA.526.1.4

Tallinna Linna 28. Algkool 1920-1927 TLA.526

Tallinna 5. Mittetäieliku Keskkooli töötajate palgalehed 1947 aastal TLA.F-92.1k.2

Tallinna 5. Mittetäieliku Keskkooli töötajate palgalehed 1948 aastal TLA.F-92.1k.14

Tallinna 5. Mittetäieliku Keskkooli töötajate palgalehed 1949 aastal TLA.F-92.1k.32

Tallinna 5. Mittetäieliku Keskkooli töötajate palgalehed 1952 aastal TLA.F-92.1k.62

ERA – Eesti Riigiarhiiv

Lembit Rajala – näitleja Fotod ERA.R-1603.1.18

Tallinna Linnaplaneerilise Amet

Vabriku tänava koolimaja korruste plaan 1914 aasta projekti kohaselt

Tallinna Kultuuriväärtuste Amet

Vabriku tänava koolimaja lühike ajalooline ülevaade

EPAM `i materjal

Publitseeritud allikad

Robert Nerman „Kalamaja ajalugu“ Tallinn 1996

Tallinna Haridusamet „Tallinna hariduselu 1918-2010“ Tallinn 2012

Käsikirjad

Jaan Sihver „Kilde ühe koolipapa elust“ Märjamaa Vallavalitsus

Tallinna 18. Kooli kroonika

Tallinna Haabersti Vene Gümnaasiumi muuseumi fotomaterjal

Vabriku tänava kooli 1946 - 1964 aasta vilistlaste fotomaterjal